(可認物便郵種三第日四廿月十年九治明)(類紙聞新爲認號掛局政郵華中) 民國二十年十二月十八日 THE SHENG CHING SHIH PAO (日刊) 星期五 第七千八百七十六號 (一)

盛京時報

陰曆十一月十日

昭和六年十二月十八日

發行人 佐原篤介
編輯人 菊池貞二
印刷人 東光明
發行所 盛京時報社 奉天稿田町入番地
大阪市北區堂島濱通一丁目 盛京時報支社
大連 盛京時報支社

短評

獨裁迷夢破矣 （傲霜庵）

蔣介石下野。舉國稱快。至是獨裁四年。武力統一之迷夢。完全打破！

蘇俄赤軍首領杜魯基之下野也。整個下野。將所有兵權。本諸黨國。並無所私。及其被逐。甘作亡命之客。所以俄國革命。之有偉大成功耳。

憤新軍閥化之中國的杜魯基。雖辭職下野。仍擁有私兵十數萬。蓋藕斷絲連。留有燬民餘地！所以革命閱二十年。尚未成功。恐永遠不成功！

其愚不可及！

甚矣哉。學良之昏愚不解進退也。

學良之下野。理應在蔣下野之先。至遲亦須同時下野。孰意蔣已下野。張未下野。自此以後。二人分担之矣。將集諸一身。愚不可及！

適有滬電云。中央對張免副司令職。別任爲邊境防備兼副司令。今邊境萬里。斷送無遺。尚有何防備與副座？皮之不存。毛將焉傅。國府之待張。謔而又虐！直欲爲「天國總統」之類耳。

總理遺像被毀

上海學生團襲擊市黨部之役。除將所有窗戶桌椅。搗毀一空外。對於壁間之孫文遺像。一棒打擊。然後踐踏之。蹂躪之。一鬨而散！學生團反政府反國民黨之色彩。至是彰明較著。無復可諱言矣。

蔣汪以下。中山信徒。對於此種冒瀆行爲。將如之何？然而所以令學生出於此等之兇暴者。果誰之咎？非教授之罪。非校長之罪。又非父兄之罪。實則訓政階級之中山信徒諸公使然耳。

古之明哲。所志在無形之口碑。不在有形之紀念碑與銅像焉。民賊二三子。矜驕自持。不致意於此。爲已故總理興陵寢。凌帝王。彫玉像。耗民財。（南京中山陵安置中山大理石像法蘭西彫刻界巨匠所作需費萬金）虛張聲勢。未遑盡其能事。而早已成人民怨府。蓄辱總理於地下者。實爲追隨總理之所謂同志諸公也！

任此以往。中山陵畔。不久將有鞭打孫像。唾罵其面者出現矣。然而皆是所謂遵奉三民主義遺教的中山信徒之罪！

新省政府成立

自滿變勃發以後。二月於此。今賊奉九四關城各界代表敦請出應。毅然決計膺省長之任。組織奉天省政府矣。三月見棄無首之全省省民。至此始得復常態。爲人民休戚計。眞額手可慶！

若夫前地方維持委員會袁主席之功績。則盡人所知。值極困難之時。當極困難之局。譏謗置諸度外。不辭爲民受過。而作今日省政府之基礎者。非斯翁所不能。對於奉九呈推薦書之奉省父老。向潔珊捧感謝狀乃可也。

豫省水災善後問題

伊洛兩河工振計劃

開封訊云，本省工振國府救濟水災委員，曾派趙工程師來豫調查辦理，建廳昨以趙工程師前往伊洛兩河查勘堪工，經派科員孫世澤偕往會同查勘，昨據孫科員報告，謂已先後在洛陽偃師鞏縣會同各該縣建設局親與趙工程師查勘地點，一一勘驗，並繪具勘驗圖，說明呈核，茲錄該項說明如下(一)洛陽，洛河與洛陽城最近之處，僅數十丈，每遇洪水暴發，常有陷沒之虞，此次查勘結果，擬將河心灘圈挖，引河北岸，修築土堤，並修石壩兩節，以資保護，石壩共長一百一十八丈高一丈七尺，寬四尺計八百零一方，約需洋四萬元，(二)偃師縣城四分之三尙在水中，積水五尺餘深，災民無處可歸，此次查勘結果，擬挖洩水渠一道，長約九百餘工尺，需欵二千元，並將伊河彎曲之處，挑挖新河，以暢水流，約需銀三萬餘元，(三)鞏縣，洛河應做之工程，計堤四處，河二道，渠三道，應修之隄一爲蔡村隄，須挖土三千五百六十五方尺，需費一萬八千八百八十元，二爲倉西堤，應挖土五百九十四方尺，需費一千七百八十二元，三爲神堤，應挖土三百九十六立方尺，需費一千一百八十八元，四爲南河渡堤，應用石砌築沿岸，合運石工費及運土工資，共需費二千零四元，應修之河爲西泗河，須疏濬由隴海路至洛河一段，計長五里，需費一千八百九十元，二爲東泗河因下游淤澱，須從寬挖，藉以宣洩，擬挖長六百丈寬七尺，深一丈，需費一萬一千六百元，應修之渠，一爲梢柴渠，支幹面渠，均須挖深放寬，需費三百零七元，二爲康店渠，導引渠及幹支面渠，均須挖深放寬，需費二千三百三十六元，三爲洛南渠，導引偃導引渠及幹支面渠，共須挖深放寬，需費九千九百一十六元，以上共需工費四萬三千九百零五元云，

杭州商業之近況（續）

金融枯窘　浙江的金融，向來是不很寬裕，在這二十年來，已有了四千多萬的公債，雖則陸續抽籤，撥還，但是金融市面，多半是紙上富貴，年來又疲於建設，凡是一種建設的開始，總有着什麼公債或借欵的籌募和商讎，所以金融界的經濟個巨頭，不啻做了這上面的經紀人，同時在杭州的商業，普通習慣多數是用錢莊的所謂「長期」，掉頭欵項這種長期借欵，大概是全憑保人的信用，有限額的開立一個摺子，在限制以內，可以隨付隨取，到了陰曆九月底，是長期的總結賬日期，可是在這個日期內，各店都要歸淸利息照算，大概是很微細的，今年商家受着日貨封存的影響，又因着商業的凋零，所以九月底節尚是商人的難關，狠有些不好過呢，還有金錢，完全是靠着流通的在那裡權衡子母，纔有市面銀行錢莊流來流去，他們是靠着一爭灘水，在杭州的金錢多數是一灘灘「紹灘」「紹興」「當灘」「當波」的，所以灘水每天有一個公開的集議，就在錢業會館裏按着「社會情狀」「時局安危」來地現洋存的多寡，就定灘水的高低，這大概是錢業的習慣，也不獨是杭市如此，在最近空氣十分緊張，東北情形如此糟糕的情狀之中，各地現欵大都需用集中，市上現欵缺少，於是金融都顯了枯窘的病態，這是在時慌世亂所必有的一種現象，也並不僞奇，因此社會一般人對於報紙言論不能自由，閱新要受檢查，纔能發刊，所以他們對於時局揣測，以錢莊現水爲唯一的觀點，知道現水也是淺顯之見，天下的事也斷重，一定時局不太平，其實這沒有這樣的簡單，日來杭市現水逐漸增高，由幾角而至一元零，最高時到三元三零，眞是駭人聽聞，因此大家的心理，也隨着他而現着不安的態度，

蘇省合作事業之前途（續）

丁等在評定分數六十分以下，成績列丙等以上者爲及格，丁等爲不及格，

（第三條）評定合作社之成績，應依照另訂之標準以定其等次，

（第四條）評定成績除由農礦廳派員實地視察辦理外省農民銀行得依照本規則另行評定，

（第五條）農礦廳視察員及農民銀行均須將評定之等次，編製表册，呈請農礦廳長分別獎懲，

（第六條）本規則經農礦核准施行，

馬鴻賓率部抵蘭州

南京訊云，馬福祥接馬鴻賓九日電，謂所部已完全抵蘭州，雷中田馬文軍逃走，各省委請進城主持一切，尙未前往，又楊虎城亦電馬福祥，謂陝軍連戰皆捷，已到蘭州，雷中田殘部千餘逃往隴南，甘局糾紛已可告一段落，

又云，馬福祥告本報記者云，『馬鴻賓十』日電京稱，渠部九日到蘭州，陝軍楊旅十日到蘭，城內由陝軍維持，河北由馬鴻賓部維持，九日已由四委員到省府辦公，八月二十五日以前職員，均復任，孫蔚如尙未到蘭，此間已預備歡迎，又孫蔚如十一日電稱，所部到蘭，雷中田馬文軍竄逃，人民安謐，余（馬福祥）已電馬鴻賓與友軍和衷共濟，孫師長冒寒遠征，勞苦功高，余亦去電慰問云，

新詩 （歡迎投稿）

冬郊 （敏之）

紛紛的小雪，
織好了美麗的風景，
那荒山，
那川原，
和那繁華的城鎮，
另闢了一個仙境天堂，
小朋呵，
美好的風景，
快愉我們的神精，
神仙住境，
引起我們的高興，
神情高興，
努力前程，
用那純白的白雪，
滌淨了我們的名心利心，

遊夜 （一）

一輪胭滿而嬌月娓媚了！
籠罩了無垠地漫野，
點點的寒星，
帶着纖弱的光茫，
逃遁在片片雲裳之上，
在月華灑遍的閭里，
我逝溯了溫馨的美酒，

乙

隔岸的柳岸喲！
曾在綠陰中婆娑！
諦聽那鳥語的交響！
室見了那遠處樹影的迷離，
引起一我祇殘的苦悲！
但是一
今夕呀！今夕！我祇獨自徜徉！
這不能樸滅的情底燃燒喲！
又如何過此？！
我底熱情呵，
一絲絲的在沈寂裡帛裂着！
但一絲絲仍在沈寂裡消泯！
九，一五，于一中

雪 （關純服）

在這歲寒的黑夜中，老樹枯枝，鳥鵲不落，
潔白的雪花，掩盡了人間的罪惡，
朋友！狐衣貂裘，擁爐取暖，享盡了人生，
屋破那知道窮苦的人們，淚啼連連，飢寒的悽慘！

津航政局結束完竣

天津訊云，天津航政局經交通部並東北政委會委任梁驤爲局長後，代理局長陶毅，已接奉交部明令，辦理結束，剋日移交，當經飭屬遵照，其魯豫兩省境內各分局負責人員，雖已委出一部，但均尙未呈報成立，人員係部方及各該省當局所互委者，故均不需辦理結束，業經通知繼續籌備，而本省境內，已有海河，北運，子牙等六河管理機關「津海六河辦事處」之設立，並分所六處，亦均奉令結束，茲悉各處結束事宜，俱已完竣，全體職員，在靜候發薪中，而新局長方面，則以塘大公安事繁，際此國家多故之秋，無線電台責任尤重，已得部方訓令，不必離職晉省，同時又指示行政方針，訂不日即行接任，事先辦理移交，又六河辦事處及各分所正式成立後，即舉辦帆船登記，當時省財政建設兩廳，發一會銜佈告，同時航政局亦發一佈告，同時貼於同地，惟財建兩廳之佈告，係明白規定廿一年一月一日起開始登記，而航政局佈告文中則爲即日開始登記，至廿一年一月一日止，如未行登記者，禁止通行等語，上月初大清等河數千船戶聯合一致，曾一度備呈向省市兩府請願，詢問究竟登記日期，須服從何方佈告，對目下征收之登記費，聞亦有所提出，旋以津變致無結果，各船戶已決定俟新局長就任後，再行呈請，徵聞梁局長接任後對六河辦事處及各分處，決定裁撤，另由主管科辦理，依照部章籌設處所云，

隴海路靈潼間近況

鄭州訊云，昨隴海路局某要人由隴海西段返鄭，對記者談隴海靈潼工程情況甚詳，茲特錄其最近工程情況如下，據云，該路段最近軌道，已敷設至距潼關七公里之地，本月十日內，即可至潼關，惟中間有十二里河文底鎮兩處，各有大橋一座，均係三十公尺四孔者，更因地勢高峻，架橋困難，加以現在河水低落，於是將十二里之橋，暫緩裝置，茲先鋪設臨時便道，以便通車，現已完竣至文底鎮之橋，刻已動手裝置，約十二月十三日後可望完成，預料本月十三日左右，列車可通至潼關，至潼關之城，係高踞山上，而車站原定在西門城外，因有穿山洞一座，長約一千零七十公尺，計自八月一日動工，迄今尙未完竣，現該車站暫設東門外後溝，係臨時者，本年本月十日內，可至潼關者，即指此站而言，但僅係軌道鋪成，勉可通車，至於鋪碴叉道，房屋及靠黃河堤岸保護設備種種工程，均係逐步興辦，並云該項工程，如要正式完成，當在半年以後，預計明年五月後始可通車至西門外之車站，又工程科車，由靈寶起早經開駛，因當地旅客常就車作知途旅行，遂附帶營業，發售車票，以利交通，計八月二十六起，售票至閿鄉，十月五日至全盤頭鎮，十一月十日至文底鎮，十一月底可達七里村，此項列車，每進展一站，即由車務方面，派人担任行車職務，十一月中旬，車務第九段，業已成立，同時警務方面，亦可派人組織，黑潼段第三分段，原有之工程警察，除留少數爲工程所需用外，餘均移交黑潼第三分段管轄云，

中法考察團

北平訊云、法國西路考察團團長哈迪等，早已由波斯阿富汗入新疆喀什噶爾境，會同東路團長卜安等集合阿克蘇預備東返後，以馬仲英盤踞星星峽，行旅不通，新疆當局爲保護安全起見，留該團員在迪化居住約有三月之久，現馬仲英已被新疆軍隊剿平交通恢復該團亦遂於上月二十九日由迪化省城起程返平，茲錄金樹仁原電如次，府右街區作七號錢孟燮庚電悉，查法國考查團全體團員，已於十一月二十九日由迪起程返平現，已抵哈密，希轉達法使爲荷，金樹仁亥蒸（十日）、

韓復榘勸阻學生南下

濟南訊云、第二師範學校十二日午赴省府請願撥車入京、韓復榘暨省委張葦村出見，勸勿南下，可以電報陳述意見，次赴教廳要求，（一）撥車入京（二）挽留校長，（三）發臨時費（四）釋放被捕同學，由科長孔令燦答覆，（一）須同韓主席要求，（二）關於校長去留學生不得干涉，（三）臨時費可即發給，（四）關於釋放學生，因非教廳所捕，不能過問，

上海　青島行
△長春丸　十二月十九日
△奉天丸　十二月十五日
△大連丸　十二月廿二日
天津行　至塘沽止
△天潮丸　十二月二十日
△濟通丸　十二月廿一日
○龍口行（旅順不行）
龍平丸　十二月廿一日
大連汽船株式會社　電話四一八五番
專屬貨客扱店　大連市敷島町六番地　永和公司　電話七二七八五番　七六八六番
阪神航路專屬荷扱店　大連市須磨町六〇番　浮田兄弟商會　電話五二六二番　四六八一番

東三省古蹟遺聞　定價現大洋一元
續編　定價現大洋一元
文藝叢考　定價現大洋一元
哀史　皇帝東巡　定價一元二角
盛京時報發售各書出版

久記糧棧
久記銀號
奉天取引所令於三月五日開業與奉天取引所重要物產取引人　敝號乃各糧棧如有事時請至
遼寧日站加茂町五番地
電話番號　二一二五三一　二一九〇七　三三五四七　三一一九〇四〇八

[illegible]

辦理民事刑事商事等法律手續特別迅速如蒙惠顧無任歡迎
辯護士　李仙洲　前關東廳高等法院判官
唯有戒心
事務所　大連市若狹町九三　法律事務所　電話長八〇七六番

感謝眼科聖藥（琥珀光明丸）

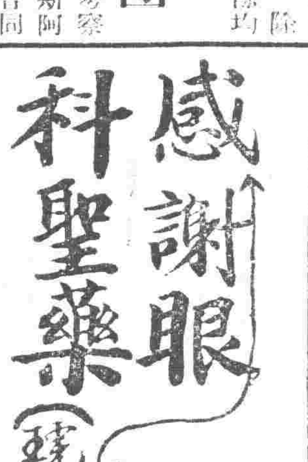

瀋陽地方法院登記處書記員唐宗寅先生來函云英美大藥房大鑒敬謝者敝人於去春偶患目疾初起不甚爲意漸至雲翳遮睛視物不明且觸怒時發因火即犯歷經中西醫治迄未見效終日鬱悶不堪其苦因閱報章載有貴藥房自製內服眼科聖藥琥珀光明丸專治男女老幼遠年近日一切雲朦翳障暴發火眼等症閱悉之下不勝欣喜隨至貴藥房購買一盒試服六日果然見效連服數盒目疾若失而翳障盡去光明復原矣斯誠不愧眼科聖藥敝人感佩之餘敬申數語以鳴謝忱○謹將定價開列於後琥珀光明丸六日用量現大洋一元用二日者四角○總售處遼寧大西城門外電車站英美藥房

專門肺病胃腸病婦科小兒科　國醫李春芝　急病請診隨時即往
現寓瀋陽大西關大什街北胡同杏林春藥店應症凡男婦老幼咯血吐血痰中挾血咳嗽氣喘不論遠年近日一切肺癆均有特效良方保證除根並發售
肺病丸每打大洋廿元　胃病寬中丸每袋大洋五角每打五元　肺病除根藥每袋大洋五角每瓶大洋一元每打十元　咳血丸每打十元
紅丹每袋大洋一元每打十元　補腦遠志膏每瓶大洋一元每打十元
奇異怪病另有專法　外埠函詢請附郵票兩角即日答覆當有確實治法附上
寓瀋省城大西關大什字街北高台廟東第一　杏林春啓

保肺露　治咳
三大特色
一、奏効神速　服後十分鐘嗽止喘平諸患若失
二、品質高貴　藥性和平善能防癆補肺理氣化痰
三、氣味芳香　甜美適口婦孺老幼皆樂服之
定價　大瓶一元四角　小瓶一元二角
瀋陽大西門外　寶康藥行經理

戒煙
戒忌鴉片嗎啡海羅英巴畢那兒等癮
快法二日　百病不犯　不受痛苦　老幼均可　忌好之後　住院方便
慢法七天　精神照常　身體健壯　有病無妨　如再吸煙　看護週到
安全忌好　隨意辦理　四時齊治　癮病皆宜　惡心嘔吐
戒費極廉　振華醫院　本院在大西門外
院規
注意

金廷貢　遺失名章聲明作廢
敝人於本年十一月五日因遺失盤費及鋼印及錦西煤礦股份有限公司股票八十一股無論落在何人之手並副後發見蓋用此章任何文件概作無效除分別備案外特此聲明

長生秘訣　不老捷徑
○最近發現　長生不老術　○贈送（萬冊每人一冊爲限）
▲求長生不老者！必須注意
▲求身強體壯者！尤須注意
▲欲享人事快樂幸福者必備
▲欲免天災人害苦惱者！可觀
此術乃最近所發現爲人類長生秘奧之玄繁凡人身體構造各部組織如何可能健壽長生不老如何必招疾病災害星亡陷愁城者應以何法解救未罹災患者須用何術預防隔離最精詳之妙術內容至微神全書印刷美緻精裝一厚冊今爲供獻欲求長生者易尋捷徑而得不老之秘術起見謹奉送一萬冊凡本埠自取者每人一冊現洋一角外埠來函索閱者須附中華郵票一角即以一册奉上稍示限制以免濫索重複贈數無多捷足先得是幸
贈送處遼寧城內中街路北　普克德藥行

○贈送銀圓伍仟圓人人可得
化學實驗　蔓茸大補丸
○大犧牲一千料　每料五元　計五千元
啓者本莊經營蔓茸已四十餘年向在東省山裏開廠一帶專事收集老山人參梅花鹿茸珍奇異寶本莊爲救國強民起見抱定民族國盛爲宗旨今不惜血本特將原料鹿茸用化學奇法製成純淨蔓茸大補丸功效較前增加十倍以上男婦老幼可服四時咸宜毫無流弊特備一千料以郵票二元六十分即將化學實驗蔓茸大補丸即送兩料價值大洋十元一千料售盡即止決不多送良機難再幸勿交臂失之氣血兩虧衰弱無力等症奏效如神
價目現大銀三元一料五元
總贈送處　小西門外電車道東　嚴華大藥行

咳
君患痰喘久咳及肺癆吐血乎
保肺汁　肺癆久咳！萬試萬靈！
主治
傷風咳嗽　喉管發炎　氣逆哮喘
肺癆咳嗽　咳嗽吐血　吐痰臭惡
痰中帶血　聲啞咳嗽　肺痿肺癰
年久咳嗽　夜不寐咳能　小孩咳嗽
保肺汁定價　大瓶一元五角　小瓶一元
總經理處　遼寧鼓樓西　金城大藥房

淋
急性慢性淋病？及年久白濁！
山得爾精　神效無比　一盒斷根
山得爾精，乃德國史萊爾氏所發明，在山得爾藥廠製造，爲空前未有之發明乃淋濁滅菌去根之藥也，藥內含有Santalol Santal Phenyl等高貴藥精故效力極大，萬試萬靈，應爲淋病新發明，絕妙之靈藥也，內中檀香油，非南洋熱帶產，功攻不著，本藥乃採取南洋出產最豐富之檀香油，揀精質所製成故效力最大。
山得爾精的治症
山得爾精，爲德國新藥，政府實驗，山得爾大藥房，最新發明，治淋斷根唯一之靈藥也，凡五淋白濁，及其他尿道諸病患，輕症一盒，重者二盒，日久者三盒，服完之後立奏奇功百治百效，萬試萬靈非普通市上所售一般治淋藥，所可比擬也，故歐美各國諸醫，無不頌其爲淋濁聖藥，茲將特效列下，急性，慢性，赤白淋濁，尿道疼痛，風火砂石，睾丸腫大尿意頻數，尿中混血，利尿不通婦女白帶子宮炎症
定價每盒大洋二元每打二十元外埠函購貨欵先惠寄費在內
總經理　遼寧鼓樓西路南　金城大藥房

贈送家庭寶庫
內載家庭衛生普通病症簡易醫療法數十種及婦女經期衛生胎產乳妊育保護小兒等插圖七十餘幅凡注意婦女衛生者不可不函索隨附郵票一分即寄
瀋陽鼓樓西　金城藥房啓

線 [illegible]

告白刊費　一行五號字十三字起碼刊登一日每行現洋壹圓長期另議

日政府協議 滿洲增兵案

【東京十六日電通電】錦州政府之策動、及錦州軍之行動、結局除使日本側自衛權發動外別無他途、故決定十七日臨時閣議付議滿洲及平津地方增兵案、即時由金谷參謀總長奏請裁可、向內地第○第○○兩師團長、及本庄關東軍司令官香椎司令官等、發出命令、但按同日狀況、對於天津方面增兵、似暫時保留、僅向滿洲實行增兵、觀測對錦洲之處置、當然不作無警告的攻擊、關於促華側之反省、且要求於一定期限撤回關內、當發出最後的警告、

日政府對禁金輸出 在樞府委員會之說明

【東京十六日聯合電】本日第一次樞密院審查委員會、關於再禁止金輸出、政府之說明要旨如左、日本產業現狀、因再禁止金輸出、中國、南洋、印度方面之販路、得以恢復與擴張、且能緩和生產制限、增加勞働者就業率、[illegible]

江北耕牛之厄運

清江浦訊、我國今夏水災、達十七八省、區域之廣、災情之重、爲百年來所未有、災民死亡流離、財產損失、既未有正確之統計、同時家畜家禽、因水患而罹死亡者更不可勝計、即幸而當時未遭洪水漂斃、災民因無米爲炊、亦不得不得宰殺、以供饔餮、皆度性命、其他禽畜無論矣、而勞苦功高之耕牛、亦皆任意屠宰、暫維目前生命、不計將來種作、即以蘇省江北而論、當運河水勢猖獗之際、堤岸決口時、鄉間農民十之八九、即紛將耕牛驅入城市售賣、價極低廉、二十元左右、即能易得一頭、在七八月之間、清江浦東門外各牛行、遂成淮漣泗等地賣牛買牛者薈萃之區、當時各牛行無不利市三倍、一日之間每一行日、可得佣二百餘元、此亦可見經手賣出耕牛頭數之多、然買牛者均爲屠場、得牛即宰、以致市上牛肉、觸目皆是、肉價亦因以降低、市每斤八百文跌至三四百文、蘇省江北如此、恐罹災各省、亦莫不如此、其後中央以耕牛屠殺過多、來春耕種必感耕牛缺乏、影響[illegible]計民生、實匪淺鮮、[illegible]羅災各省、自本年十月一日起至明年五月底止、此間禁止宰殺保全耕牛、以重農作、江北各縣、自奉省方轉下、該項禁令後無不厲行禁止、同時各縣並籌辦貸牛所、借以調劑、般有牛離於饑殘之貧苦農民、清江浦爲江北賣牛宰牛之中心區、自禁令頒發後、東門外十數家牛行、及城外各屠場、皆[illegible]由縣府通令飭令停業、所有行址場址、轉租與耕牛貸養所、四鄉各集鎮、同時亦由各區公所飭令禁宰禁宰、雷厲風行、收效至鉅、及十月十日、全縣城市鄉鎮、牛肉即告絕跡、縣府並特派數人、分往各處密查、以防私宰、其舉辦之認眞週到、可謂至矣、詎知日久弊生、近半月來、四鄉各集鎮、牛肉又皆公然上市、而縣府所派出密查人員、並未停止工作、然對此未聞有所報告、[illegible]

共產軍活動 漢口不安空氣濃厚

【上海十五日聯合電】據漢口來電、共產軍乘內政不安、各方面開始活動、孔荷寵軍約二千名、本月三日佔領武長鐵道線之新店、與在該地倒戈之新編第十二師袁英軍一部、於六日包圍蒲圻縣城、武漢行營接此急報、派第四十四師蕭之楚軍一連、赴該地討伐、但上項共產軍、係在新店西北之洪華與賀龍第六軍之半師軍隊、採取聯絡、因之長武鐵道、現呈中斷形勢、共產黨計劃佔領孝感、早市天門附近、及陽新黃安等重要都市、樹立蘇維埃政權、逐漸擴張勢力範圍、武漢受彼等之威脅、漸呈不安、武漢行營以在該地之第四師劉桂堂軍、及第十三師夏斗寅軍、第四十四師蕭之楚軍、新編第十二師袁英軍、實行嚴重警戒、

安達派暫靜觀政局

【東京十六日電通電】安達一派脫黨組之行動、在議會前、惹人注目、外傳尚有樹立新黨計畫、但安達富田氏等、此際希望自重、十六日中野杉浦三浦風見田中山谷諸氏在虎之門晚翠軒會合、察安達氏之苦衷、暫守沉默、靜觀政局前途、意見一致、故此後民政黨如不發患宣傳、不追彼等陷於窮地、當下採取靜觀的態度、

河南省災賑總調查 全省被災者七十七縣

開封訊云、河南水災慘重、茲經賑災委員會之調查、[illegible]（一）關於災情方面之調查、計被災六縣共七十七縣、此七十七縣中、有南陽固始光山臨汝[illegible]豫東被災者三十縣、豫西被災十四縣、豫北被災[illegible]

以鄢城西華臨穎商水淮陽沈邱項城鹿邑爲最重、豫南以西平遂平新蔡上蔡舞陽葉縣唐河泌陽鄧縣爲最重、豫西以偃師鞏縣洛陽爲最重、豫北無最重者、[illegible]

商水縣汾河開決五處、共一百十七丈、永城縣巴河域河各開一處、夏邑縣毛河洪河已清河虬龍河各開一處、寶城縣江河開決五處、豫南之內鄉縣湍河默河黃水河丹江河螺師河老鸛河各開一處、[illegible]

粵代表赴寧 汪精衛亦將赴寧

【南京十六日聯合電】蔣介石實行下野、結果廣東派領袖孫科、伍朝樞陳友仁三氏、預定十七日午後抵南京、汪精衛兩三日以後來京、似就任政府樞要地位、

【上海十六日聯合電】蔣介石實行下野後、南京側向廣東非常會議代表汪精衛孫科等致電、督促入京、汪精衛因病滯滬、須數日靜養、孫科、伍朝樞、陳友仁、李文範、鄒魯等、預定十七日午前九時、由上海出發赴南京、並有在滬委員四十名同行、汪精衛俟廣東委員抵滬後、同行入京、

【上海十六日電通電】廣東派代表孫科、伍朝樞、陳友仁、鄒魯、李文範等五氏、決定十七日朝九時乘特別專車離滬赴南京、汪精衛俟疾病輕快後、預定來週赴南京、列席第一次全體會議、

日議會分野

【東京十六日電通電】此次議會、各派分野如左、

民政黨	二百五十一名、
政友會	百七十一名、
第一控室	二十八名、
國民同志會	六名、
無產派	五名、
無所屬	四名、
華新派	三名、
缺員	十六名、

由名古屋招勝沼博士診察治療中、

沈鴻烈擬任青島市長

【青島十六日電通電】東北艦隊司令沈鴻烈、擬任青島市長、

西園寺公羅疾

【興津十五日電通電】十三日由東京返興津之西園寺公、十六日午後五時、羅疾發熱、

全体會議定期開會

【南京十六日電通電】本日之中央常務會議由蔣介石擔任議長開會、決定二十一日午前九時開中央執監委員全體會議案、已向各委員發出通告、

晉學生暴行 佔領省府並破壞

【上海十六日電通電】據太原來電該地學生團、欲赴南京、因被阻止、十五日午后五時、發生暴動、襲擊山西省政府、佔領後大肆破壞、別働隊襲擊省政府機關報館、暴動亘五小時以上、省主席徐永昌、隻身逃走、市中頒布戒嚴令、嚴重警戒、

蔣系將領運動擁蔣

【上海十六日商通電】顧祝同、陳調元、何鍵、朱紹良等十三將領、企圖再度擁戴蔣介石、作建設軍權獨裁政治之運動、

天津裕大紡績停業

【天津十六日聯合電】當於最近排日風潮之裕大紡績工場、日方大福公司經營者自事變以來、因感從業員之危險、曾下退避命令、臨時停業、近見事態恢復無望、十四日發給全部日本人工錢、本日發表將時停業、

林森就任國府主席

【南京十六日聯合電】林森於本日（十六）午後三時、在國府第一會議室召集各委員部會長官、及國府委員、開披露就任之茶話會、正式執行國府事務、

徐州教界示威大遊行

徐州訊云、本埠各中小教職員及學生抗日救國會、爲反對國聯調停錦州爲中立區、請政府退出國聯、于十一日上午九時、假民衆教育館、開示威遊行大會、計到全埠男女生五千餘人、[illegible]

前意外相擬任調查員

【巴黎十六日電通電】意國對華調查委員、大概內定前意外相沙安衛就任、

綏遠省府注意冬防 傅作義發告全省民衆書（續）

省政府爲指導各縣人民清查盜匪起見、已經頒布了清剿盜匪實施辦法、辦法的要點是、（一）窩匪通匪和見匪的境入嚴辦、（二）使本地的外來的盜匪無處隱藏、（三）檢驗槍械、（四）區長村長負責、（五）整頓保衛團等、這個辦法綜合全省人民竭力實行、不特是救地方、並且是救自己[illegible]

長淮公安局注意冬防

蚌埠訊云、皖北維持淮河水面治安之機關、爲長淮水上公安局、在清季原爲長淮水師、入民國後、改爲長淮水上警察廳、歷年因警餉支絀、辦理諸[illegible]

湘民衆反對押公產籌賑

長沙訊云、湘人鑒於本年湘省水災、異常慘烈、[illegible]

粵派四全大會宣言

香港訊云、粵四全會宣言原文如下、（上略）今吾黨之糾紛、已至再無可以延長之時、政治日非、已至再無可以苟安之日、而國難日殷、亦已再無可以護衛之境、故全黨同志必須於日下一大改革之決心、驅黨內之糾紛與失當之政制、同時謀根本之解決、始是以糾正當前之國難、然謀根本之解決、則必悉反吾黨數年來之所爲、而力矯其失誤害之、即吾黨過去分裂之史跡、今後必須一反而爲團結之歷史、過去以軍權政以政擴黨之故轍、今後必須反而爲以黨訓政以政治之坦途、吾黨所以救國難於當前、固決於是所以完成總理遺教於來日、亦繫於是、誠將吾人在過去相互合[illegible]

五緯路 金龍電影院 九緯路

由二十日星期五至二十四日星期二

滑稽 熱鬧 冒險 馬戲 生活 偉大 巨片

美國最近出品

馬戲

星期日加演日場 三時半開演

第一風流大明星 克林主演

每晚九時開演

票價 晚場一元二角 八角 早場七角 五角

招生廣告

本校招考昭和七年四月入本大學豫備科學生詳細章程向本大學詢問有志投考者將入學志願書於昭和七年二月二十日以前寄到聽候考試

昭和六年十二月

旅順工科大學啟

天然清補丸

消金保肺丸 新方退雲散 外治痢疾一粒丹

天津 閻氏製藥所 志雲翔

大營安遠長春寧東口達 哈爾濱

硫化染料、硫化曹達、工業藥品、各種販賣

三井洋行

牛心台

香爐煤

丸一公司煤廠

世界珍聞及其他

披麻布躡草履 遊威尼斯皇宮
甘地訪問黑衣宰相

羅馬電云、十二日清晨甘地氏乘火車由米蘭抵此、氏在寒冷之北風中、身上僅披一麻布、光腿、足躡草履、面露笑容、眼上御大玻璃鏡、目光靄和靄狀、一般本以爲氏將不在羅馬勾留、而逕赴卜林狄西埠、氏抵羅馬時在清晨、且事先並未宣傳、但在站瞻仰甘地者、人數仍甚衆多、惟一般對甘地、毋甯發生一種好奇心理、而非熱忱與欽敬、擁護甘地者、擬拍手引起觀衆歡呼、但迄無響應、氏於靜默中離站、甘地抵羅馬後、即請見墨索里尼、墨氏允可、甘氏於晚間仍披薄衣赴威尼斯宮訪問墨氏、接談廿分鐘、談話內容未明、甘地返寓時、拒見新聞記者、門外有衛士二人把守、禁人入內、查義大利與印度、幷無重要關係、故此次會議大概係因甘地慕墨氏之名、故欲一晤、甘地明日游覽程序尚未定、現時僅知其擬於明晚赴卜林狄西埠乘輪歸國、氏謁教皇與否、刻仍未定、據其從人談稱、氏明日擬以私人資格游覽、然後即乘船回國、

一九三一年諾貝爾 和◇平◇獎◇金
皆爲美國人士所得 德主張贈皇廢維廉

哈斯瓦電云、挪威京城電、十日下午一時諾貝爾平和獎金委員會、在諾貝爾學院開會、挪威國王太子國會議長各部長外交家及著名學者皆預焉、獎金委員會主席裴氏利斯當教授、在大會鼓掌聲中、宣布和平獎金、贈與美國珍納亞當斯女士及美國哥倫比亞大學校長尼哥拉斯萊日脫拉氏女士與校長所得票數相等、挪京大學歷史教授哈爾休致頌辭、謂亞當斯女士爲工人階級謀幸福、而日脫拉對於開洛戈非戰公約之實現與有力焉、

紐約十日宣布美國珍納亞當斯女士、及美國哥倫比亞大學校長白脫拉博士、獲得一九三一年諾貝爾和平獎金、此項獎金計爲美金五萬六千三百五十元、由二人平分、該二人之平生事業、均爲努力和平、亞當斯女士爲一殖民地之工作者及女作家、芝加哥之胡爾樓即爲紀念伊之成功事業而建築者、伊曾任婦女國際和平同盟會會長、幷爲美國反對武力聯盟之一領袖、其著作有「戰事之和平與面包」及「和平更新之觀念」白脫拉博士爲卡尼基國際和平基金團團員、彼之著作曾竭力鼓吹和平、極有名於國際各團體云、

柏林援近國家主義派各報、均以諸貝爾和平獎金宜贈於皇威廉二世爲言、此種提議似乎出人意表、而各該報則持之成理、其言曰、諸貝爾和平獎金曾有一次爲女著作家蘇脫納所得、其爲人不過善於辭藻、而未嘗阻止任何戰爭之發生、嗣後數次、爲各國部長所得、而最後之獎則歸於已故德國外長史特萊斯曼氏、斯數人方其盛時、固盡然主張武力、而以吞一併爲事者、迨其晚年血氣就衰、乃以官傳和平嬌其暮景、如此之徒而可博取獎金、則今日之獎平心論之、舍威廉二世其將誰屬、綠世界和平在二十五年之中、得以維持、即遇一九〇〇、一九〇四、及一九一一年等危急之時、仍未破裂者、德廢皇之功固不在小也、按諾貝爾一九三〇年和平獎金、爲瑞典之蘇得勃拉姆博士所得、一九二九年爲美國前國務卿開洛戈所得、第一次和平獎金在一九〇一年、爲英國張伯倫法國白里安、德國逝世之史特孟、美駐英大使道威斯將軍所得、迄至一九一七年則增與日內瓦萬國紅十字會、一九一九年乃爲美前總統威爾遜所得云、

孀婦◈與鰥夫◈
婚姻市場滯銷 處女除去情敵

歐洲孀婦、因爲風俗習慣的關係、很容易改嫁、而且又很受人歡迎、所以他們的地位、向來是非常快活、但是今日英國的婚姻市場上、對於孀婦的需要、漸見衰減、同時鰥夫也一般地成爲不易行銷的貨物了、

十年以前、英國每十三件婚姻中、當有一件是一位未婚男子和孀婦結婚、到了今日這個比例、成爲卅二件中之一了、又在這十年中、孀婦改嫁的數目、每年已從三萬二千人、減爲一萬七千人、同時鰥夫再婚的數目、也由每千人中的九十九降至千人中的七十九、

根據英國總登錄官的統計、可以看出青年孀婦和人結婚、已不能再如往日之受歡迎、而年紀略大一些的、他們再嫁機會、要比卅以下的孀婦多出許多、約占孀婦改嫁總數百分之九十一以上、孀婦改嫁未婚男子的平均年齡、三十九歲、在往日則爲三十五歲、同時孀婦改嫁鰥夫的平均的年齡、也由四十四歲增至四十八歲、

獨身男子娶孀婦爲妻、往往擇年齡比自己大十一歲、但是鰥夫娶第二位妻子、平均年齡、要比男的小六歲、在英國每年的二萬五千鰥夫、和一萬七千的孀婦中、當然也有年紀很輕的在內、這裏面有一位孀婦、只有十七歲、和一位十九歲的未婚男子結婚、還有九位他們再嫁的時候、年紀都不滿二十一歲、自從上面的統計發表之後、英國的一般處女、都認爲絕好消息、因爲孀婦們向來爲他們婚姻上的惟一勁敵、今後處女們心目中的如意郎君、可不致被孀婦占去了、

胡博士悼徐新詩

詩人徐志摩死後、文學家胡適博士、悲悼異常、近又作新詩一首、題目獅子、亦爲悼徐而作也、原詩如下、

（圖即胡適）

▲獅子（悼志摩）　（胡適）

（獅子是志摩住我家時最愛的貓）

獅子蹤伏在我的背後、
軟綿綿地他總不肯走、
我正想推他下去、
忽然想起了死去的朋友、

×　×　×

一雙手拍着打呼的貓、
兩滴眼淚濕了衣袖、
『獅子、你好好的睡罷、—
你也失掉了一個好朋友』

二十年、十二、二夜、

光…能…製…糖
科學界偉大發現

英國利物浦大學的賴士勝教授、曾宣佈有多量的糖、都是利用光力而以炭酸造成的、發明這製糖新法的是一位裴來教授、他是著名的光學專家、得了他兩位同事海白郎、與荷二教授的助力、幾經試驗、便得到很滿意的結果、他們光發見强烈的紫光、可將包含炭酸的水、化成一種甲醛質、在現在的實業中、需用極其廣大的、而他們又進一步發見到那光力如再經過了一種神奇的手續、可使甲醛質變化爲糖、與日常所用的糖一樣、可是世上的水可以取之無盡用之不竭的、而炭酸也是一種廢物、可以予取予求、使著那神奇的光力的波動、可使無用、化成有用供給那日常必需的糖、這是科學中何等偉大的貢獻呀、

周龍光軼事

新任代理天津市長周龍光君、耳熱能詳者尚尠、記其軼事、以當介紹、周字二爲、皖之懷遠人、清季、遊學日本、帝國大學畢業、尤嫻日語、歸國任北京大學教授、與陳獨秀胡適諸先生同遊、辜章行嚴先生長法部、爲參事、是爲周入政界之始、王儒堂先生接收青島、以周有『日本通』之稱、徵爲僚采、嗣畫孔多、王長外交、周乃爲亞洲司長、前年對俄之役、歸咎於周、免職居滬、頗感抑鬱、周之生平、以維時最爲蹭蹬、胡若愚先生知其才、延爲北平市政府參事、津變既作、參與交涉有功、酬以今職、雖日臨時、周亦可以一展抱負矣、

被竊皮鞋三百五十隻 二日後全數送回
◈…原來都是左脚上的

支加哥著名皮鞋商、却爾斯魁斯、於瀛車中運載皮鞋三百五十隻、不意竟被竊賊完全偷去、事後魏斯並不報官追捕、反而捧腹大樂、笑不可抑、外人莫明其妙、未及二日三百五十隻皮鞋、悉數由郵局寄回、絲毫無損、並附一欠資之條、上書請代付郵費數金、衆人細加檢閱、始知三百五十隻皮鞋、悉左脚所著者也、於是衆乃哄然、無怪失主之自有成見也、

留美漫記（16）
琴慧著

禮拜六的下午我去大學聽完西吉微克夫人的『近代複音樂』的講演、順便去借了幾本關於『印象派音樂』的參考書、獨自一人挾着那些厚重的書册走回寓所去、姊姊已經比我早一時回來、她這時正在對着牆上掛的一幅繪畫出神、那繪畫從前並未見過、想是姊姊適才懸掛上的、

『啊、是從那里弄來這樣美麗的繪畫？買的呢還是畫的呢？我還不曾細告看繪畫的內容、僅從遠處望見那種鮮明彩色、便這樣對着姊姊問了、

『你說她是「美麗」也好、但弛所表現的却是一幕驚人的慘劇呢！………』姊姊一面回答我的話、一面仍然目不旁瞬的欣賞那幅繪畫出神、

『……』她的話語引起了我的注意、我無言地走近前去一看啊啊、想不到是一幅描寫戰爭的繪畫、適才望的那種鮮明的色彩全是點點的血汚、

『怎樣、看明白了嗎？』這幅畫是描寫美國一八二九年黑奴叛變的景象的、寫一八二九年的時候、有一個名叫大衛烏克爾的黑奴、寫了一本小書、題名烏克爾的呼籲、在那本小書中充滿着奴隸反抗主人的怒火、小書出版不久、就得到南部諸州黑人的同情、不到幾時凡是那些住在號稱美洲老領土的維基尼亞州中的黑人、完全反叛起來了、反叛的領袖是一個名叫奈托、吐耐的黑人、所以那次的叛變就被稱爲奈托吐耐的叛變、但是那次黑人的叛變、並不曾得到什麼效果、起事不久就被白種人用極其殘忍的方法平定了、這幅畫所描寫的、就是白人用了殘忍的方法砍殺那次叛變的黑人的景象……姊姊用了同情的語調說着、說完就從椅上站了起來、

『咳咳、可憐的黑人啊！』我也這樣嘆息的說着、同時更加細心的注視着眼前的畫幅、在這畫幅的左上角、分明寫着么『Turners Rebellion』三個大字、

『哈哈、快別那麼『歇斯底里』樣兒的了、我獃够了、又輪到你來獃了…今天禮拜六、正經商量一下郊外寫生的事情好了』姊姊看我對着畫幅呆呆的出神、便笑着將我拉了起來、

『寫生？不想去了呢！……』我故意同姊姊爲難、

『那爲什麼？你不去、我也去不成了！你不是曾經允許我每禮拜陪我出去寫生一次的嗎？』姊姊有點發急、（未完）

瀛海舊聞

▲中國人口之多、占全世界人口的總數五分之一、據西人最近統計、其數爲一、九〇〇、〇〇〇、〇〇〇、

▲印度多長林豐草、野獸出沒其間、因此印度人每年被野獸殺害的不下三千之多、

▲全世界的電話機、計有三千四百四十餘萬架、英國所用的、約二百萬架、

▲英國名醫威尼佛來荷博士發明、婦女們住在人烟稠密的地方、以跳繩與游泳爲最良好的運動、

▲倫敦動物院的水族館中、新得一種奇魚、兩眼閃閃有光、好像瀛車頭上的兩盞燈在黑暗中發光一樣、

▲自林肯解放黑奴後、其他各國、也一致反對奴隸制、但是至全世界現在尚有奴隸五千萬人之多、

▲美國有名的法也克勞福氏、生平從沒有進過影戲院、也從沒有駕駛過瀛車或到過熱鬧的市集、

一九三二年汽車概論
式樣道均有進步

一九三二年轉瞬即屆、瀛車場上、又將有一番新興氣象、在此歲尾年末、正爲介紹新車之最好時期、爰將明年新車之形式、及與目下不同諸點、概括一述如次、關於車架之式樣構造、除少數加以改革外、大部與一九三一年式者相同、凡須革新之處、咸從經驗得來者也、至車身之大小式樣、據甘里斯氏稱、目下經營瀛車事業者、聽於國家及國際間之形勢、凡購車者大半趨重於小車一途、因其取價較廉、平時使用又極經濟、因之將來市上小車、必形衆多、故製造廠方面現多注力於四缸及十二馬力之小車、蓋亦趨於購買者之風尚故也、（未完）

這也算是一件奇事

我們如果把任何東西放入一隻滿貯清水的玻璃杯中、那末、結果那末水必溢出了、如果你把小的別針投入、如何呢、可以投入多少呢、英國勞茅思有人曾經試驗過、他在清水與杯口相齊的玻璃杯中、接連投入了一千三百二十隻小別針、方有一滴清水從杯口溢出、此一千三百二十隻小別針共重四盎斯、

首都又有新災官

災民之名、權輿自民國時代、當民十四五之間、北政府之災官、著聲於世界、未幾而政局南徙矣、南京建都、於茲三載、景物一新、豈期近以外交緊迫、內政紛紜、災官之名詞、遂又應時發生矣、本月以來、各機關之薪金、有八折者、有六折者、惟內政方面、僅發維持費二十元、以首都房金之昂、生活之貴、在平日已極形困苦、一旦減折、直是不能敷衍矣、顧長外交、依然用其北政府推陳入新之習慣、裁去小官一百餘員、目下各機關之小官、大率皆經銓敍部甄別及格、復經行政院通令保障有案者、詎知不生効力、是又災上加災矣、

贈送 龜齡機
壯病秘藥

○生殖器病 ○萬試萬靈
●龜齡機裝在美麗金盒中

世界新藥『龜齡機』是專治男女生殖器病的奇藥、是男女愛情中寶、缺少兒女的仙丹、返老還童的寶貝、其配製原料、純用青春動物之生殖腺、甲狀腺、睾丸、卵巢等經種種化學的操作、配以高貴藥料所製成、故効力絕大、萬試萬靈、復經衛生試驗所化驗、證明有效、特許專賣、

主治 老翁服、恢復青春、生殖力還少復活、老婦服、月經復至、姙娠子女、青年服、健腦强精、讀書不忘、凡生殖器病、腎虛早洩、陽痿遺精及發育不完全、性感缺乏、貧血、作事厭倦、消化不良、視力減退等、及女子精脈不調、過多過少、經脈閉止、子宮寒冷、腹痛、赤白帶下、交接快味缺乏、半產、及卵巢發育不良、難以受孕等、尤爲特效、

△龜齡機養身固精之奇效▽

『龜齡機』具有極大滋補力、其一盒之效力、遠勝中國參茸一斤、故凡吸鴉片者、老年衰弱者、青年腎虧者、均宜速服『龜齡機』、又患早洩病、則男女間快味缺乏、此藥有滋補眞陰、鞏固玉關之力、患者速服、無不立愈、

龜齡機 每盒一元五角 每打拾五圓　總經理上海德生洋行

○大贈送辦法

本藥在東省發行一週紀念、特提五千盒、作爲贈送東省人士之用、以昭效力、而便推廣、照以上定價、在代售處、凡購買龜齡機者、即贈送一盒、凡購買龜齡機半打者、即送半打、每人限一打、多者不贈

總經理 奉天鼓樓西 金城大藥房

外埠函購款先滙寄在內即寄上不悞郵票代洋十足通用 吉黑郵票亦可

吉林五洲藥房　江省德泰葳　大連同德藥房

中國銀行特種存款廣告
東三省各分支行

瀕年以來政局杌隉經濟組織迄未完備既無普遍全國大規模之儲蓄銀行又無信用鞏固之人事保險公司民衆方面每苦於儲蓄之無方而金錢之浪費在所難免矣今也訓政伊始風尚崇重穩健企業須由正軌本行爲補助社會經濟之缺點培養民衆節儉之美德起見於此過渡時期添設特種存款五種皆已舉辦存戶如有遷移皆可就近撥轉無論數目多寡均可隨時存儲不惟利息優厚期限長短亦盡可自由小款零錢用之不覺其費月積月累全是立業基金君子盍興乎來茲將五種存款略分列如左詳章函索即寄

特種活期「零星儲蓄」以平日撙節所餘之款零星儲蓄積少成多可作下列等項正用

零存整付
企業治產 婚喪儲蓄 失業預防 娛老基金 預計將來有正大用途於平時分期預爲存儲以備到期支取一筆巨款者宜採用此種儲蓄 如每月存洋十元繼續存十五年到期可得本利四千四百八十五元五角二分倘再延緩十年提用不再按月續存可得本利一萬三千〇八十七元七角九分

整存整付
企業治產 婚喪儲蓄 其他基金 凡將有整款未至應用時期或學校會社基金及其他企業公積金不欲動用者均宜採用此種儲蓄以期滾入利息愈積愈多如存三百四十二元十年滿期可得本利一千元如存一千一百七十四元二十年滿期可得本利一萬元

整存零付
養老年金 子女學費 遺族郵養 預提一筆整款備作將來額定用途分期支取者宜採用此種儲蓄如存一百元十五年後開始付還再分十年每年二次每次可付十元七角共付二十次 如存洋五百元十年後開始付還再分十年每年二次繼續不斷平均付還每次可付本息四十一元七角共付二十次 遺本息一百二十二元〇七分共付二十次

存本付息
養老年金 子女學費 遺族郵養儲蓄 凡欲存本不動而以所得利息以備按時支用者宜採用此種

又城內設有倉庫兩處日站設有倉庫一處專做皮張鬃尾及貨物押款等手續簡便利率從優如承惠顧請至敝行接洽

橫濱正金銀行 遼寧支店
資本金壹億圓 全額拂込濟 積立金壹億一千六百二十萬圓

（日本電話）代表番號四九一一番 支配人社宅二三五七番 支配人代理社宅三四〇九番

○○本店、橫濱 ○○支店、出張所、東京、丸之內、神戶、大阪、下關、長崎、名古屋、倫敦、紐約、里昂、漢堡、柏林、紐約、桑港、羅府、謝脫兒、布吽、利歐、加內伊兒、西脫紐、阿列其鬨、脫利亞、孟買、卡拉其、坎拿大、蘭貢、新嘉坡、斯馬蘭、泗水、巴大必亞、斯馬蘭、馬尼拉、香港、廣東、上海、青島、漢口、天津、北平、牛莊、大連、奉天、開原、長春、哈爾濱

脊髓
手足麻木不仁腰脊筋痛手足筋骨腐爛脊骨彎曲曾經過所有療法不效困難之者祈勿悲觀特將此廣告剪下來索者即詳覆實驗者皆驚爲妙效良藥不悞 播州明石市三番町元木脊髓藥房

催眠術
本會創辦催眠術學事業廿餘年函受成功者四萬人面授畢業者三千衆治愈各種難症惡癖不可勝數成績昭彰在人耳目現大募學員不論函授面授秘訣一律公開函索詳細說明書請付郵票八分 ○上海靶子路中國精神研究會 會長鮑芳洲啓

大東醫院
大東門外 內科 日電話三三四六

松岡醫院
富士町 內科花柳病科 日電話三四二五

木村洋行
寫眞材料 寫眞器卸小賣 遼寧日站浪速通六 日電話二三三 三五四五

求神不如求己
第威德補腎丸

能治背痛腰酸及一切風濕病症等非常靈驗

君如體弱多病欲求神明護佑不如先求治腎良藥蓋一切病痛類皆起於腎臟故因病而求神者應先購服第威德補腎丸也

各大藥房均有出售

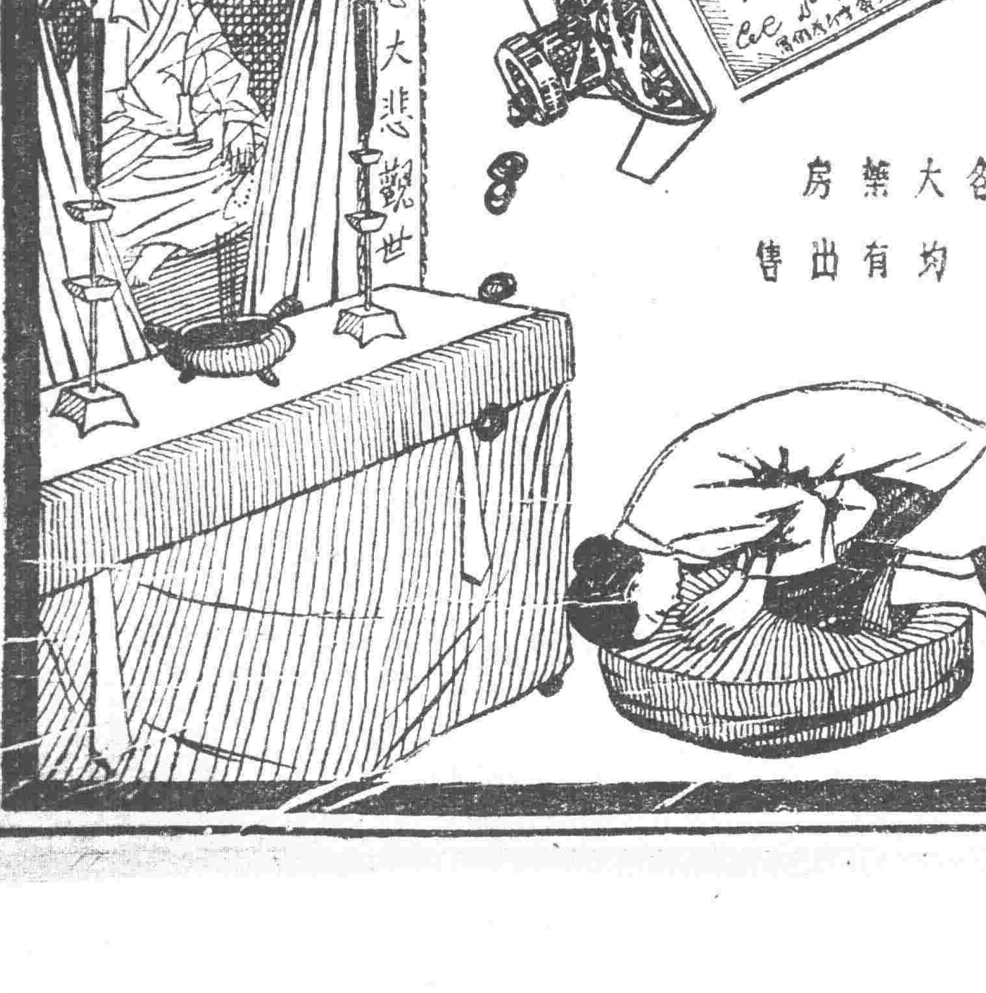

◀時間　◁鐵路　◁線路　（天奉往）　城子疃　大連　奉天　吉林　長春　哈爾濱　秦皇島　塘沽　天津東　天津總　前門　新民　溝帮子　錦縣　南滿站　瀋陽　由長春到哈爾濱　石頭河子　海林　參蘭　雙城堡　張家口　[illegible]

張已辭副而尚膺邊防
邊境防備剿匪司令
南京政府已于十六日發表任命

南京電訊、張學良于十六日有電到寧、呈辭陸海空軍副司令職、政府當局除准如所請外、並即任命其爲邊境防備剿匪司令、

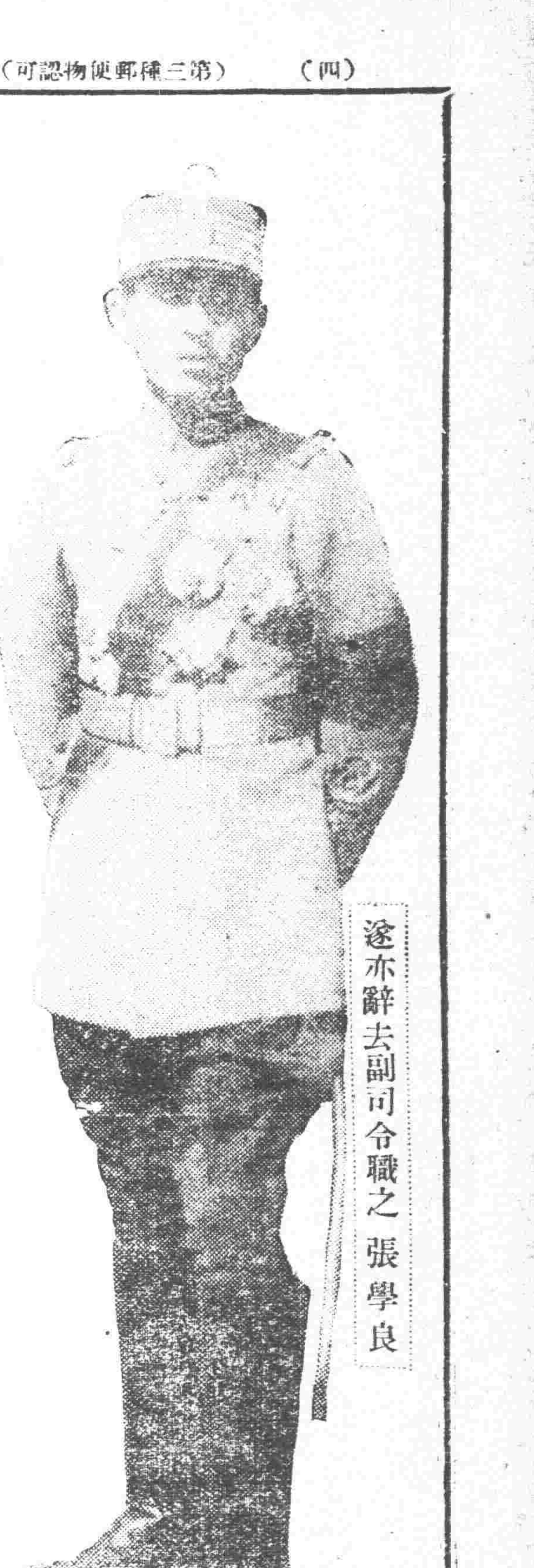

遂亦辭去副司令職之張學良

平津約閻北上　協商華北問題

據閻方消息、張學良氏、近日內有所協離心離德、外有鄰省之虎視、個人權位岌岌可危、爲和緩當時領與情計、茲刻已再四遣代表赴五台、親函約閻錫山氏、赴平協商華北問題、聞竟爲閻氏所拒絕云、

榮臻對張極憤懣
抗日決意益堅

張學良最近之軟弱態度、頗爲其部將士所憤懣、已詳昨報、茲據續訊、榮臻對張、似此軟化、最爲悲憤不置、乃對日抗戰之決意、益加堅決、林馬屬兵、話據之半、就中對于騎兵部隊最爲擴充、刻在昌平密雲易縣等處徵發多數軍馬、並招戰人汽車司機數十名、俾便軍運、觀其形勢、恐究難免一戰云、（上圖即爲榮臻）

長、東三省官銀號總辦等人仍照舊、至教育委員會長、尚未決定云、

新華民衆校開學

工業區新華民衆學校、招生已逹六十餘名、于十六日正式開學、由新華民眾會聘五位國文士爲該校教員、該校不收學費云、

錦軍待令東進聲中
河水封凍情形

華軍前俟遼河封凍後、入據關新政日軍、已詳前報、茲據調查、遼河及大淩河封凍情形、大略如下、遼河在白旗堡鐵橋附近、尚未完全封凍、惟在該橋上下游地方、若已封凍、可以通行車馬、至大淩河大體業已封凍、惟部處尚有未凍穴、故迴避此穴、即能通過、在義縣北側附近、已完全封凍、通[illegible]

省政府恢復四科

[illegible]最近[illegible]之活動[illegible]自由[illegible]有力者、地方維持委員會、代行省政府政權時、恢復一四兩科辦事、現省政府成立、新省長到任、臧省長決定將二三兩科亦恢復、日內即召遣散人員組織辦事、以重公務云、

省政府成立賀會改期

臧省長原定十八日午前十時在省會舉行祝賀大會、惟頃因準備不及、茲改定爲二十一日午前、在省府禮堂舉行云、

市所嚴催房捐

市政公所茲以兩月以來房捐一種、各房主拖欠者極夥、市政收入上受有影響、乃日來派員分赴各處催繳、房主[illegible]從速繳納云、

天氣豫報

北西風　晴　十二月十八日

十七日之溫度　平均 零下一三度七　最高 零下九度一　最低 零下一九度〇

便衣隊出沒無常

華軍便衣隊別動隊之活動、至頃愈形激烈、以黃布捲腕之便衣隊二千人、頃已由大虎山方面向東開始行動、其一部隊之行動、加以警備云、

五六十人已于十六日發現於巨流河東南約一里之地點、與日軍遼河守備隊遭遇交戰、究力不敵、辛至敗退云、

又訊、十五日夜兵匪數十人又復襲擊公太堡日人農場、惟被日警官隊擊退云、

南京政府罷免袁金鎧監委

南京政府、前因統攬東北人才起見、特遴委袁金鎧爲中央監察院之監察委員、久未前往、頃得確息、國府因袁氏有逆犯中央嫌疑、故由中央執行委員會議決發表、罷免袁金鎧監察委員、袁氏已接到此項電報云、

韓軍行動陸變

進駐天津附近地帶之韓復榘軍、日來對該地帶有不軌之行動、一面對於津浦南下之客貨車、於滄州地方施行嚴重之檢查、因之張學良特飭王樹常加意警戒、該氏爲注意路綫防務計、特由滿子地方調去鐵甲第二隊甲車數輛、以便對魯軍之行動、加以警備云、

警察發佩袖章

奉天警察局長齊恩銘、頃以警察所佩之袖章、因不適用、特均收回、刻另發一種偏方形袖章、四邊註有奉天市警察局第幾區分局與番號字樣之布袖章、令即佩帶云、

平張「沒法子」中有妙喻 甚或謂娶親冲喜

據盾報所載、北平十二日特訊、張副司令今午招待新聞界、因腹瀉未能與宴、二時半、張澂席致詞、略謂近日社會有一最大危機、多被不誠底思想所支配、前與友人談及、曾設一喻、譬如家庭中有人患病、必請醫生調治、但又誰亦不敢說應當如何治法、甚或迎閻、謂應娶親冲喜者、對國難亦都是些不負責任的話、深願新聞界諸同志、作公開之批評云云、詞畢、對記者所提出問題逐一投意洽談毅後、即退席、至三時席散、汝代副司令答記者問、謂錦州方面如日軍進攻、決抵抗、應付辦法不便公佈云云、

匪

◆付大西關三盛砲胡同住戶王某、于十六日下午一時赴大北邊門外、至〇四時就回家之途、行至工業區轉盤北、竊遇一大漢手持鐮刀、強要錢財、在王某身上搜去大洋三元四角、並有奉票二十四元、劫畢乃向北而逃云、

◆小北邊門外福源糧房、於十六日晚八時餘、夥計正做料之際、忽由門外來匪人一名、將街門打開、闖入屋內、當將屋人逼集一屋、大肆搜翻、搶去奉票七百元及零碎破小票若四十餘元、搶完遂向東逃去、

◆小北關西下窪子住戶張姓老嫗、於十六日下午、攜帶現洋一元赴街買米、行抵泡子沿、被一壯男將老嫗搶住、搶去所帶之款、即向北跑、老嫗自認晦氣而去云、

◆小西關大什字街北一二四號、國裕貨棧、於十六日午後四時餘、被匪人一九人、各持手槍、搶去奉票現洋首飾皮衣等物多件、於匪人走後、該號自用車夫、高慶文亦即隨同逃逸無蹤、該管當即前來大肆查拿、因其情形可疑、遂於昨日報告四分局、設法追究云、

于學忠部調津浦綫
防止韓軍北上

近來津浦綫方面、由東韓復榘之命令、由外撫助、即被部隊積極北上、有奪取平津局面之勢、張學良有鑒及此、特調于學忠部、開往津浦綫、以遏止韓軍之北上云、

小西關官銀匯兌所開辦

東三省官銀號、除已開辦長春等十四處匯兌營業外、茲頃復將省城小西關之第二匯兌所開辦、以便商民云、

屯墾軍改編步旅

興安屯墾軍、撤退至江後、由馬占山指揮、現該軍在江已經改編爲黑龍江步兵第一旅、統帶苑崇穀任旅長、旅司令部設拜泉縣云、

逃平文官未發薪
均擬回瀋擁護新政權

逃赴北平之武職官員、雖未令[illegible]由平當局[illegible]發給、但文職[illegible]日本報[illegible]中央委員吳鐵城[illegible]均擬回瀋擁護新政權[illegible]

市所刊警衛鈴記

奉天市政公所以本所警衛隊成立多日、尚未刊發鈴記、殊多不便、乃刊鈴記一顆、文曰、奉天市政公所警衛隊鈴記、于十六日頒給該隊隊長高鳳岐啓用云、

北寧路局倍償白旗堡站損失

北寧路白旗堡車站、曾被匪[illegible]

青島市長人選 吳鐵城有望

青島市長、將任東北海軍司[illegible]

日總領事將更易

駐奉日本總領事林久治郎氏、係現奉日本政府當局召回、將調任駐巴西大使、所遺駐奉總領事職、定由現駐青島總領事川越茂氏調補云、

調換各艦長

東北海軍司令沈鴻烈、頃因防務緊要、積極整頓、並將各艦長實行調換、茲將新舊艦長姓名詳誌如下、（一）東北海圻艦長方念祖調任、遺席委姜鴻滋接充、（二）東北海琛艦長劉田甫辭職照准、遺席委袁嘉彭接充、（三）東北鎮海艦長吳兆蓮辭職照准、遺席委盛建勳接充、（四）東北[illegible]和艦長[illegible]他職、遺席委王兆麟接充、除以上各艦長調換外、並將他處艦長、及陸戰隊軍官調換一十餘人、次第實行、以資整頓海防務、保冬季治安云、

瀋市人口增加 空房漸少

自城省發生事變後、一般膽小之人、均逃他處、致瀋市之人口、約減去三分之一、而各胡同內之招租廣告、亦到處皆見、近來因在地方胡匪蜂起橫行無已、一般小康之農民、均相繼搬進省城、而免匪擾、故人口增加之程度、與事變前相差無幾、而各胡同內之空房、亦逐漸減少云、

鄉團不另組織 由各區村自辦

瀋陽縣公署、擬組織鄉團保衛鄉里、頃訪查其計畫、並不另組織、即以原有之村公會會編制而成、因經費未決、實現之期、尚未一定、謝縣長主張、由區村長分任鄉團區之領袖、以本鄉人爲合格云、

已降匪團任意搶劫

遼西各縣之匪團、業經本張派員接洽收撫、因該等素無團紀、以致收撫後、時常不遵上命、以致[illegible]

十七種捐稅令照舊徵收 十一月以前免除

鋪捐、車捐、妓捐、雜戲捐等十七種捐稅、向由警察徵收、茲市所據自警局呈請、仍令照舊徵收、惟自十一月以前在事變期內、則免予徵收、以示體恤云、

令掃積雪重衛生

【依蘭】本邑於月之六日晚天降大雪、至七日天明、雪落愈大、直至日午始霽、厚約尺餘、公安第一分局令各商家將街心積雪、極力掃除、以重衛生、街中之雪、均拾往北門[illegible]

豬肉缺乏

【依蘭】本邑自禁止宰殺耕牛以來、豬肉頗形昂貴、但鄉下豬客、因價值低微、來者[illegible]運往他處出售、以致城內豬肉舖四出購買、均不能成交、故肉床每日一至晌午、即告肉售罄云、

瀋水小新聞

一捕獲慣賊一

李天庚警察一分局交通隊警士李德鈞、於前（十六日）午前七時在中街抓獲久慣竊犯李長五郭林春二名、即帶往分局偵訊懲辦云、

一一幕武劇一

小西城門外黃武廟前、于十六日午後一時許、有兩洋車夫紐作一團、雙方打得頭破血出、旋經人拉開、双方仍不相下、躊躇欲試、後該處崗警趕到、將兩造帶分局懲辦、至動武之原因、據探詢、因双方爭拉座客、而起口角致打打得頭破血出云、

一查戶賭犯一

大北邊門外住有劉長江者、係商界中人、近因營業不佳、在家招集多人設賭抽頭、正在興高彩烈之際、爲該管警察調査戶口瞥見、即將劉長江等捕獲六人、連同賭具一併帶所、轉送分局罰辦云、

一剪去馬耳一

市小東關路南住戶劉德、向以趕馬車爲業、於十六日有偷兒由牆而入、劉某驚覺、出而[illegible]以便收拾云、

一中途產子一

十六日大北邊門外大橋上、有城北二台子住戶李姓、趕兩輛大車往城內遷移、車上坐有少婦、行抵該地、發覺腹痛、不能支持、移時嬰兒降生於車內、呱呱不已、觀者如堵、家人甚爲窘急、後始送產科醫院云、

軍費二百萬元
竟耗去强半

日前張學良曾積極籌備抵抗、軍費二百萬元、由各方面借力搜羅、方始足數、計畫作錦縣一帶抵抗之用、詎因軍事費用、欠久未發、被各師旅先後支領、竟耗去强半、似此錦西一帶軍事費既不繼、亦無能爲後、一面鑑軍與軍閥之風潮、依然未決、軍費無着、實爲東北軍唯一之難題云、

王樹常呈辭
因與張學銘惡感

河北省政府主席王樹常、與張學銘感情頗惡、及平津兩處、頗形激烈、張業生此等惡感、王現亦向不張呈辭去市長職、王現亦向不張呈辭本兼各職云、

市所委特別視察員

奉天市政公所近查本所教育處、而各處俱樂部設賭林立、內部均有賭博性質、而各無人、該市長乃於十二月十五日特於集北審爲本所教育處特別視察員、專同視察各俱樂部內一切賭博、茲已委任、即到所任事並抽[illegible]

臧省長就任後
各官長之調動

臧式毅出任省長、地維會各委員辭其本兼各職及官銀號總辦、吳恩培亦均提出辭呈、至本日（十七日）臧省長除請袁金鎧爲最高顧問外、更委任各廳長、即任秘書長趙鵬第兼代理財政廳長、任市政公所行政[illegible]長、[illegible]外市市長、高等法院長、交通委員會長、瀋海護路會[illegible]

錦溝一帶駐軍
兵力頓爲增厚

錦州附近華軍、假未增加團體數額、然各團體則若若增加兵力、即騎兵三旅、除固有三團外、新添編獨立團三、且各部隊均增加人數、又步兵十二旅亦於事變前總人員不過五六千人、至頃激增已達一萬零一百餘人云、

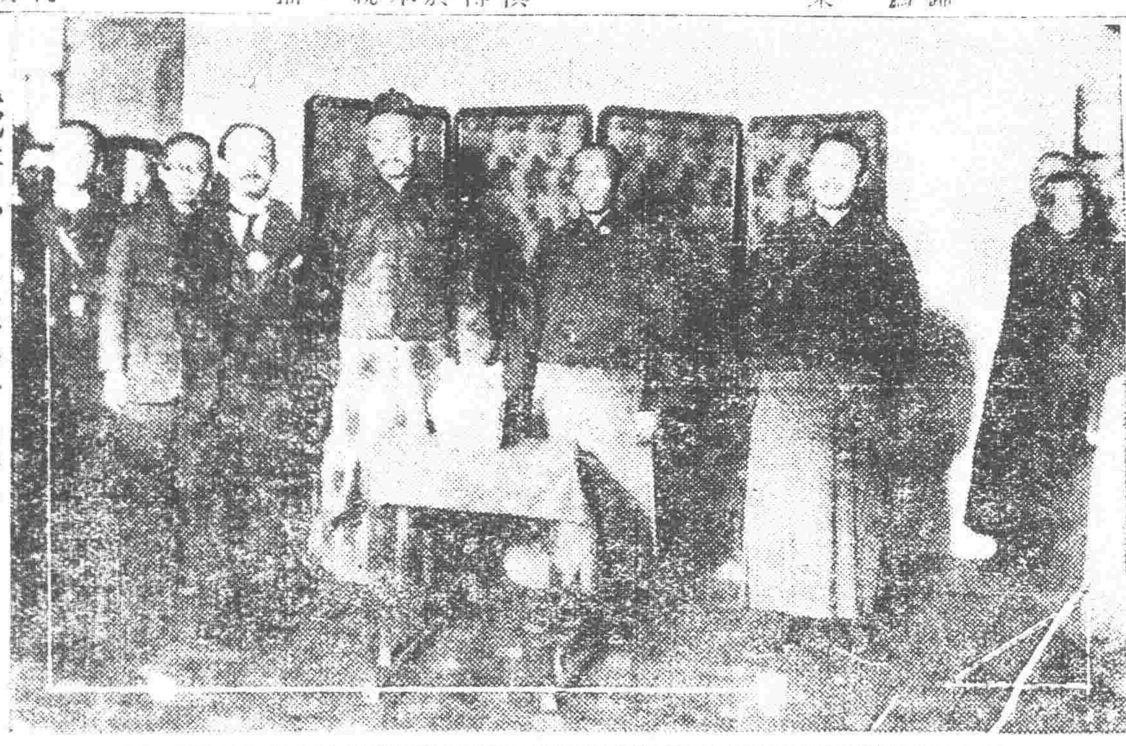

臧新省長就任紀念　十六日午後三時在省府攝影（由右而左）闞朝璽　臧式毅　袁金鎧　趙欣伯

行市 十七日

條銀標金

倫敦銀塊現行　[illegible]
紐約銀塊現行　[illegible]
孟買銀塊現行　[illegible]
上海標金　午前／午後
開行　[illegible]
下市　[illegible]
大價　[illegible]
小價　[illegible]

中外匯兌

英美滙兌　[illegible]
美日滙兌　[illegible]
美國上海滙　[illegible]
上海東滙　[illegible]
上海美滙　[illegible]
上海英滙　[illegible]
大連滙上海　[illegible]
大連滙煙台　[illegible]
營口滙上海　[illegible]
安東滙上海　[illegible]
瀋陽城內滙兌　現洋票滙上海　金票滙中銀　現洋票滙天津　[illegible]

各地錢鈔

瀋陽　日站金票對現洋　午前／午後
開行　[illegible]
下市　[illegible]
大價　[illegible]
小價　[illegible]
交數　[illegible]
◎同現洋對金票現行　十點　十一點　十二點　[illegible]
◎鈔票對現洋票　開行　下市　大價　小價　交數　[illegible]
◎城內錢鈔　十點　十一點　十二點　[illegible]
現大洋換奉小洋　金票換現大洋　鈔票換現大洋　哈大洋換現大洋　天津中交票換現大洋　[illegible]

大連　鈔票對金票（午前市）　近卯　遠卯
開行　下市　大價　小價　交數　[illegible]
◎同現行（午前）（午後）　九點　十點　十一點　一點　二點　三點　[illegible]
◎鈔票對小洋錢現行　◎現洋對小洋錢現行　[illegible]

安東　鎮平銀對金票　午前／午後
近卯開　又下市　遠卯開　又下市　[illegible]

開原　金票對現洋票　午前／午後
近卯開　又下市　遠卯開　又下市　[illegible]
◎同現行　公市　九點　十點　十一點　一點　二點　三點　[illegible]

長春　金票對大洋票現行
◎鈔票對哈大洋票現行　◎金票對吉官帖現行　[illegible]

哈埠　哈大洋票對金票現行　午前／午後　十時　十一時　一時　二時　[illegible]

營口　金票對爐銀現行　◎鈔票對營銀現行　◎爐銀對金票現行　[illegible]

各地豆粮

瀋陽　日站大豆百斤大洋價　午前開市／午後下市
十二月　一月　二月　交數　[illegible]
◎同午後開市　下午下市　十二月　一月　二月　交數　[illegible]
◎期米（滿取）一包金票價　特等　一等　十二月一日　十二月半　一月一日　[illegible]
◎城內豆粮市　大豆　豆餅　豆油　白小豆　紅小豆　花小豆　吉豆　合豆　青豆　麻豆　豌豆　粳子　谷子　麥子　糜子　稻子　大麥　小麥　高粱　包米　粳米　元米　小米　江米　勝米　稻米　糜米　稗米　芝麻　[illegible]

大連　大豆百斤鈔票價　午前開行／午後開行
現貨袋　不帶袋　十二月底　一月底　二月底　三月底　四月底　[illegible]
◎豆餅（壹塊鈔票價）　午前（開行）　午後（開行）　現行　一月半　二月半　三月半　四月半　五月半　[illegible]
◎豆油（壹箱鈔票價）　午前（開行）　午後（開行）　現行　一月半　[illegible]
◎高粱（百斤鈔票價）　午前（開行）　午後（開行）　三月半　現行　十二月底　一月底　二月底　三月底　四月底　[illegible]

開原　（大豆壹斗、現洋）　午前開行／午後開行　十二月半　一月半　二月半　[illegible]
◎高粱（仝上）　午前（開行）　午後（開行）　十二月半　一月半　二月半　[illegible]

四平街　大豆壹斗現洋價　午前開行／午後開行　十二月半　一月半　二月半　[illegible]
◎高粱（仝上）　午前（開行）　午後（開行）　十二月半　一月半　二月半　[illegible]

公主嶺　大豆（一斗現洋價）　午前（開行）　午後（開行）　十二月半　一月半　二月半　[illegible]
◎高粱（仝上）　午前（開行）　午後（開行）　十二月半　一月半　二月半　[illegible]

長春　大豆（一石鈔票價）　午前開行　午後（開行）　十二月半　一月半　二月半　[illegible]
◎高粱（一石鈔票價）　午前（開行）　午後（開行）　十二月半　一月半　二月半　[illegible]

哈埠　大豆　前特哈洋　午前開行　午後　十二月半　一月半　二月半　[illegible]
大麥（同上）　午前（開行）　午後（開行）　十二月半　一月半　二月半　[illegible]

國外商品

◎美國棉花　[illegible]　十二月卯　一月卯　三月卯　五月卯　七月卯　十月卯　現行　[illegible]
◎印度棉花　留比分　[illegible]
卜羅吉印　留比分
沃課拉印　留比分
高魯印　留比分　[illegible]
◎大阪期綿綫行（壹捆金票）　午前（開行）　午後開　十二月底　一月底　二月底　三月底　四月底　五月底　六月底　[illegible]
◎大阪綿布現行　鸚鵡　扇面　細助　[illegible]
◎上海[illegible]　十二月底　一月底　二月底　三月底　四月底　[illegible]

痔漏之發源
中醫論痔漏門、分爲二十四種、雖分門別類、然得病者、或外者初起成癰、不破者爲痔、破者爲瘡、日久而出膿血、黃水淋漓、不止者爲漏、結在肛門而成硬核、管長數寸、痛癢難忍、因循不治則正氣一衰、其發更[illegible]

地址　瀋陽小東邊門外楊林胡同[illegible]　夏福[illegible]

日本再禁運金出口所影響 東省進口綿貨前途

據東洋棉花大連支店長奧田氏談，因金輸出再禁止，日本圓價，即時約低落二成，結果日本內地棉線布約騰貴一成五分，同時當地行市，亦約漲一成，關於因銀價暴騰，今後輸入滿洲綿棉前途如何，自大勢觀之，當然銀價暴騰能增大購買額，購買力，然購買力當為對歐洲輸出大豆如何所左右，故今日不可即時期待輸入增加，滿洲事變突發後，約一個月間，因時局關係，輸入杜絕，其後時局小康，曾有反動的多量輸入，及入本月又呈減少，此因華人排斥日貨，上海紡績不向長江沿岸配貨，結果與青島紡績共同向滿洲方廉價出賣之故，當初輸入曾急激增加，但華人側需要者，預料前途價軟，今日買者袖手不前，再禁止金輸出，圓價低落之結果，日本內地紡績以印棉美棉原料者，不過生產原價較高，勞働者工銀低下，故對於內地棉線布輸入，抱樂觀之程度或僅在勞働者工銀低下一點，當然此僅由於採算關係言之總之滿洲本體實質上之購買力，如不增大，則不期待輸入增加，自勿待言，本年上半期由於銀賤關係，及農產物輸出不振等原因，日本內地生地棉線布，比前年實激減七八成，加工棉線布減少五六成，生地棉線布，輸入數量亦約減九六成，入下半期，因有反動的需要，故今年輸入總額，或可達例年之輸入數量，

○　○　○

南滿特警似再譁變 有目睹武裝隊渡江北

【哈爾濱】駐南滿特區警備第三大隊，前有不穩情事，曾被當局全體予以繳械，旋又發槍械照數發還，並已照常服務，詎意該隊，於十三日夜間，全隊出動，直至夜深，并超過回隊鐘點，尚未歸回隊部，當時隊報告當局，派警各處找尋，一方又下命令務須嚴守秘密，經當局檢查，該隊約有武裝，搜尋者直至次日未獲蹤跡，據有人目睹者謂，當夜有全武裝多數警察，由南崗間赴松花江北岸而去，昨十四日，記者探詢各關係方面，均嚴守秘密，究竟士兵事項，實在與否，尚未得明云云，

闞家店屯發現帮匪

【吉林】鎮西五十里闞家店屯，往往發現大道，車馬行人，時被劫掠，前月十一日，該處突來大帮匪三百餘名，擄捨行人，交通斷絕，拉林地方因保衛乏隊調走，亦恐匪禍難免云，

蒙古獨立計劃 各蒙王在秦來開會議

【哈爾濱】昨十四日，接得某方確訊，日下秦來方面，有蒙古各王，在該，召開會議，內容完全討論獨立政策，消息所播，頗惹起各關係方面之特別重視，將來結果如何，容當續誌，

時局領事團 初議會

【哈爾濱】本地駐在之領事團會議，自中日事變以來，即未開會，迄今月餘，忽於昨十四日午後三時，在日本大橋總領事之官邸，召開領團會議，內容雖未採悉，大體不外關於時局，之種種問題云云，

劇場蕭條

【旅順】市內寶豪園，近因天氣嚴寒，又兼各藝員，演唱日久，一般觀衆多厭聽之心，營業非常冷落，該主人有鑒及此，日昨著人赴芝罘丹桂茶園邀請張亭玉師徒等男女十餘人

翟局長面諭木把 取銷六成山份稅

【吉林】省城木稅局長翟景儒，未到任前，即知木商，年來暗累，皆因納稅過重，並稅局估價過高，除正稅而外，暨稅局員巡勒索，營地方軍費，等費外，甚至僱工抽伐者有高，因此木商無力砍伐，失業者頗多，該局長因此，於到任後，商賈雖再起，近二四年中，比前六七年砍木者，減少十分之六，翟局長為增多砍伐者，特將木商擔負之六成山份稅取銷，嗣後對於木植估價，按照市價核算，不得任意估計，已令各員遵照，月之十四日上午十一時，召集木把頭二十餘人，到局面論，該取銷六成山份稅，並嚴禁各員估價，接各木商把頭，詳細說明，不勝感激云，

催收電燈費

【吉林】永衡電燈廠長林仙洲自接事以來，凡事整理，不遺餘力，現查燈戶積欠費者頗多，該廠維持營業計，昨特面諭各收費人員，無論公私，凡欠款逾期不納者，嚴加催索，不得徇情云，

一中校領回操槍

【吉林】省立第一中學，前曾有槍數百桿，以備學生操練之用，自日軍晉省後，當局恐生意外，令將此項槍枝，繳據省會公安局存儲，該校金校長近鑒時局日漸平穩，特向該局長商准，將前繳之槍，如數發還，該校已經領回云，

韓督辦晉省

【吉林】敦化縣印花稅坐辦韓少愈因公於月十四日由敦來省面謁印花稅處周處長，報告接收一切，並地面現時情況，聞坐辦事畢，不日返敦云，

寶廳的摩登 又添女員

【吉林】實業廳長張燕卿，自任事後，關於廳中各科，極加革新，前曾聘某女士為該廳秘書，近見廳中事務，日漸紛繁，原有之僱員，不敷支配，現經某人推薦，沈女士充當該廳僱員，每月支洋二十元，聞沈女士畢業高校，居住通天街，其夫沈在杌，在財政廳充差，吉垣女士充當僱員，可謂罕見矣，

木稅局淘汰人員

【吉林】省城木稅局長衛景儒自任事以來，頗得木商歡迎，該氏近鑒，時值降冬，江河封凍，木商實難移動，對於稅收尤為鈍減，局內原有員巡太多，無事可作，又兼經費單薄，不敷開支，於昨諭局長，將局外員巡，一律裁撤，並對被淘人員云，來春江河開解時，來局本局長，再行設法位置云，

趙禹簃充分所長

【吉林】省會公安局督察員趙禹簃任職有年，對於警務，頗有經驗，素蒙鮑任局長器重，可謂警界不可多得之人材，現被派充一分局臨江門分駐所分所長，以重幹材云，

礮兵團 擴充成旅說

【吉林】熙長官近者前長春南嶺礮兵團，自局變後，即開赴外鄉，若不早為設法編制，恐日久士兵流入匪徒，聞熙長官擬將該團改編成旅，惟旅長一席，仍由該團長穆純昌充任，穆團長業已來省，下榻粮米行醉鮮飯店，能否編制，俟訪再誌，

誓以不再抵抗 三省率夥移康平

【開原】匪首自動繳械一百名一節，已如前誌，茲據該匪於十四日又繳九十名，次日繳三十名，即首尾所繳一百八十名，每人給十元，令其反鄉，至三省及郯公安局長兩名，為日軍所招，據其自顧，會見日軍當局結果，該氏於十五日辭職，已省約員不再抵抗，擬糾合未繳槍匪不久移向康平縣方面云，

兵匪結合三百名 又擾古敦路 攻佔拉法站邇近蛟河

【長春電訊】十六日午前十時許，吉敦路沿線吉林東方約六十里地點，約有三百名兵匪結合成一隊，其一部隊已佔領拉法站，在蛟河拉法間被毀壞之橋梁，並破壞鐵軌，日軍急派隊，車中，再至拉法站，無由探悉，吉敦鐵路當局，急電日軍急派部隊，前往剿辦，又據另訊，吉林東方約六十里，所屬部隊，正在交涉進行中云，

招募 警士六十名 軍政僱卅五

【吉林】省會公安局長鮑香一，現以省第四分局管界，地面遼闊，人口繁雜，該局原有之警士，不敷支配，現值冬防之際，特令分局，招募冬防警士六十名，該分局奉令後，即着手招募，日昨張貼佈告，年在二十五歲以上，四十歲以下，粗通文字，體格強壯，素無嗜好者方為合格，並須覓有妥保云，又吉省公署軍政廳長郭恩霖，擬於該廳各事務，日漸紛繁，原有僱員不足支配，特佈告招考僱員卅五名，頭條該廳人云，現時報名投考者已達三百人，考期定於月之二十日，考場在本廳，凡投考者，自帶筆墨，想屆時定有一番熱鬧云，

李旅長嚴禁 士兵冶遊

【吉林】警備第二旅長李唯一，以該旅組織就緒，日昨通令所屬各團營，略謂軍人應注意軍紀風紀，不准任意赴東關等處冶遊，招搖地面，如有違者，本旅長查覺，定嚴懲不貸，並飭各本旅每日派員巡查，仰各一體遵照云，

為痛剿懷德匪兵 日軍已開自長春

【長春電訊】懷德縣境匪類充斥，並有勢殘軍策動無窮，頃有結匪大舉攻略四方之勢，日軍為維持治安計，決定於本日(十六日)午後四時開始痛剿，以減禍根，現於本朝調動長春守備隊之某部隊，分乘汽車開向懷德，再由公主嶺四平街方面，亦派兵若干往剿云，

官銀自動開山說

【吉林】永衡官銀號總辦，所有參花街于山林，因事變停閉，不准砍伐，近已冬季，木把均大為不滿，業經呈請，現聞該號有自動開山之消息云，

軍餉如期發放

【洮南】督辦公署發放軍餉之期，昨已派專員前往各軍駐地，按名發放，近因又屆放餉時期，該公署又派專人前赴各地，按團營放餉云，

許局長槍決匪首

【洮南】公安局長許越衡，前與匪首小青山及其黨羽三人相遇，許局長包圍擒縛後，立將小青山就地正法，其餘三匪帶局處理云，

金票落價 錢法益佳

【營口】埠內市面，貨物日趨低落，咸由當局整頓之力，近日間現洋加價無多，而金票亦落至現洋一元四角，即能兌換日金一元，從此錢法益佳，商民更免交困云，

郵政局換發臂章

【海城】海城郵政局長，近換新臂章，加上已立地號字，自即日起業已換發云，

新年贈品預告

春花凝笑圖

一泓碧水。幾樹紅花。值細雨之初收。當微風而瀲灩。有美人焉。宛在中央。窈窕麗質。倚柯淡裝。蔣倩笑也。待郎歟。默詠歟。均未可知。然而粉脂添香。湖光蘊艷。得此一幅。懸之壁間。亦足爲客室增不少雅興矣。

本報每値新年。必向各讀者。敬贈一幅。明歲元旦在邇。是以特請畫家徐小舟君。依前述情景精繪美女一幅。茲已竣事。即用上等紙複彩套印。決於元旦日隨報附送。不另取資。特此預告。

盛京時報社

吳統帶佈告安民

【中】本邑英雄吳曉樓及朱青山二人，當滋吉事後，不忍坐視桑梓人民，遭受摧殘之困苦，毅然崛起，操辦民衆自衛團，實行堅壁清野自衛政策，大收奇效，所以遼中遼陽兩縣重要紳耆共同出首，組織委員會，成立收編辦事處，富達善吉人諸公任委員長，富寶川周鴻著朱長斗李春生諸君幫辦，推吳曉樓朱青山任正副統帶，云自衛民團，成績最佳，軍容亦優，因而轄境內人民，均得安堵如初，吳統帶恐日久生懈，復在境內張貼佈告，申明始終效力桑梓，自衛衛民，以符初衷，決不為何力派利誘，稍易初志云，

○　○　○

自執委會市經成立 崔處長急流退乎

【海城】縣警務處長崔仲三氏，歷任海界要職，辦事幹練，功績亦宏，乃東北警界有數之幹員，久蒙上峯所重，近據官方消息，崔氏業已連遞辭呈數件，懇辭本職，但當局愛才未允，奈崔氏辭意已堅，當局亦無可如何，此說是否可靠，尚待詳訊，又縣警務處長崔仲三氏之辭職說，傳說甚盛，據聞崔氏之辭職不過待時而動，對於此次實現與否，擁護者極力挽留，尚待詳訊，

縣自執委會 嚴懲房閥

【海城】警務處奉令密派調查員多名，調查富指房價者業誌本報，頃訊由彼調查員查出房閥七八名，帶處加重懲罰，並援指捐之款，以救濟貧民，茲聞各調查員，仍在各街密查，已於今日發下，分別配帶云，

縣當局改懸 新門牌

【海城】本縣本年改組，實施行政，擬全縣門牌，均應一律改換，近據當局，將各街道改懸新門牌，並改懸新門牌三枚，橫寫文曰海城，豎寫文曰海城縣公署，豎寫文曰縣自治指導委員會，均係已改換色彩，以昭慎重云，

張督辦令清匪患

【洮南】洮南鎮守使張督辦，查該區地方，保護地方，商旅行人，匪患為最，事變後，倉卒所發，土匪即均係潰兵，不管何式，所有匪人，已以滋擾，殊有重大關係，遂決定改編，凡我軍隊如遇有匪，即可就地正法，以靖地方，

海營海蓋電話折斷待修 並電話局拾零一束

【海城】海城營口間，自經聯線，通話數載，初無折斷之虞，商民人等，咸稱便利，不意於本日(十六日)下午五時二十分，忽然中間發生障礙，雙方電話遂即不通，據調查待三日後，方可恢復，又海城蓋平間電話線，亦同時折斷云，

●局員因功加薪　海城地方電話局長，溢任三載，對於局務，力謀刷新，對於員役功過，賞罰分明，茲查該局庶務員葉重三佐理局政克盡厥職，特予加薪大洋十五元，又查會計員朱雲階，理財有方，記錄明確，亦加薪大洋十元，以示鼓勵云，

●楊技師赴溝修機　地方電話局長趙立英，前據八岔溝分局，電稱電機內部，發生障礙，請速派工修理，趙局長當即派技師楊柱民前往修理，楊氏奉令後，即日馳赴溝局云，

●西分所添設電話　本縣公安一分局西門外分駐所，奉令恢復，已誌本報，頃悉，余化民代理所長，函請電話局，添設電話，以便傳達，電局接函後，業於本日派委工匠工頭，急往掛線安機云，

▲電話局嚴防火險　海城地方電話局自經客夏，遭遇回祿，損失甚鉅，以致該局對於防火一則，面諭手諭，不啻三令五申，茲於日前又由該局趙局長下一手諭，大意茲際冬令，深恐各員，嚴加注意，以防不測云，

▲析木城戴主任撤差　海城地方電話總局長趙立英，頃查析木城分局主任戴臻，忽職責，遂於本日(十八日)下條撤革，遺缺未便久懸，當委工匠張福有暫兼代，由該氏修理云，

▲虎狩屯主任調回總局　海城地方電話總局長趙立英氏，前為節省經費，曾一度裁員，頃查虎狩屯分局，事務無多，遂將該局主任經魁一調回總局，助理局務，至遺席重要，責成該分局司機生傅振吉代理，酌加津貼，以資酬勞云，

歲暮濟貧宣傳 十七日至二十三日止

【大連】連市自方面委員成立以來，對於社會慈善事業，籌備進行，熱心不倦，茲因年節伊邇，於日前特開方面委員總會，於歲暮嚴寒之際，決擬計畫救濟貧民，已定辦法，自十七日起，至二十三日止，七日間，為歲末同情週間，以滿洲協業會社會事業主辦者，大連日本婦人聯合會為後援，廣募善款，而由映精美畫片傳單等，張掛通衢，以資宣傳，且以種種救濟，不限國籍，一視同仁，想連埠中日人慈善家，能逾格宏施云，

同類相殘 榮花虐待小寶 仗龜頭的勢力

【大連】本市露天市場，六號娼窰，有搭妓小寶，河北省勸縣人，其父劉振起，於十一歲時，被院鴇誘拐，轉售來連，現已十八歲，當時以九十元小洋押入該院，落溝為花，紅顏命薄，時受虐待，致體無完膚，

育嬰箱卍字會籌設 市內十處開自正月

【大連】本市紀卍字分會，於慈善事業進行不遺餘力，一切籌備業經組織告成，現因鑒於當地時有棄嬰，以輔助都市之發展，復為救濟貧民，乃倡辦育嬰箱，擇適當地址，製設市內外各處，設備嚴密，將棄嬰置於箱內，去時按所設之地點，由該會派人收取，茲調查設置育嬰箱之地址，大概如左，共分十處，寺兒溝區一處，南山區一處，榮町區一處，香爐礁區一處，西崗南區一處，西崗北區一處，劉家屯區一處，石道街區一處，奧町浪速町監部通方面區一處，育嬰堂一處，

○　○　○

楊電話生 陡得少尉

【新賓】電話局電話生楊堯林少年英俊精神活潑，對於各界來往電話非常認眞，昨十三日有于鎭使第一團唐團長因該軍隊目下在新賓桓仁清原一帶駐防，該團長不時有來往聯絡電話，楊某走一時官運，該團長往縣來幾次電話，恰遇全係楊某接電話，該團長以楊某對於公事不但認眞，而且靈通，該團長即以電話通話楊某云，自今日以後，凡該軍隊來往電話，務須認眞作事，我(團長自)稱給你一個少尉職銜，並委任一紙，每月按少尉餉發給，說者謂楊某走一時之官運云，

鎮使駐軍 現有一營

【新賓】東邊鎮守使于芷山所部，已派隊來新賓駐防，軍到街時，商會招待，極其周到，除宰豬兩頭，粳米若干外，並作被褥二百套，送給該軍備用，日下所駐軍隊，共計一營云，

第一團本部 日軍駐防

【鳳城】自本邑自事變後，日本守備隊，曾在城內駐防，嗣因維持會成立自衛警，全隊撤去，近因附近胡匪猖獗，勢將攻城，以致謠言四起，一夕數驚，執委會恐自衛警力量薄弱，特請日軍一隊，駐防前第一團本部，以資鎮懾，而安民心云，

改換袖章

【鳳城】自事變以來，市內各機關在職人員，多帶白色袖章，以資區別，惟已經多日，該章已改換色彩，以昭慎重云，

日軍剿匪凱旋

【鳳城】前報日軍赴大梨樹溝察家堡子一帶剿匪，結果槍砲齊鳴，匪勢不支，乃潰敗逃去，聞有洪姓婦女一名，耕牛數條，為匪人擄拐所得，日軍已於前日凱旋矣，

自治會添設 水警處

【安東】自治執行委員會，總務財政等五大處分別委任處長，定於本月二十日成立，已誌本報，茲聞安東水上公安局，原擬附屬於警務處內，故有五處之組織，現因水警職權，與地方警察，多不相同，便未混合一處，致礙事務之進行，經委員會核議通過，添設水警處，以水上公安局長欒雲奎為處長，與各處同時設立云，

硝磺局長易人

【安東】硝磺局長佟君，到差未久，辦事尚稱認眞，茲因事請假照准，遺缺由省委任劉賓書繼充，於日昨到安，當即赴局，接收視事云，

寄存衣飾卒被匪劫

【安東】後潮溝美孚火油公司，儲存棧房內，有該公司經理金某，寄存衣飾皮箱八個，本係避匪搶劫，不料竟為匪徒看悉，於月之十四日晚七時，有胡匪二人，各持手槍，闖入油棧，先將更夫捆縛，置於屋內，當在儲油屋內，搜出皮箱，打開搜翻，將金君之物，及其他金飾皮襖等，約值洋八千餘元，如數搶去，搶畢携贓逃遁，迨更夫鬆人解開，往報該管警察，前來追緝，匪已無踪，當即報告公安局，分飭所屬，一體協緝云，

烟妓離婚

【安東】柳營三街，妓女曾在闔慶，搭住妓女張文卿，原名金張氏，係王匠之妻，自因患害未去來逐，宣告營業後，即在該處操神女生涯，捧場者爭先恐後，適與某甲戀愛離離，為其夫侯官笨查悉，禁止不聽，遂生離婚之議，双方言明，由女方付給男方現洋一千元，自由離異，双方同意，於日昨將款交足，即從此立案，從此夫婦分離，各不相技，但某甲能否金屋藏嬌，尚難預定云，

鎮公所集日 收零地皮捐

【延吉】秀岩鎮公所王鎮長自任職以來，因金融奇緊，辦公經費支絀無着，以致困苦萬狀，凡遇鎮務，每枵腹奉公，故呈請縣府，將該鎮集日之貨攤，收零星地皮捐，以抵辦公經費云，

汽車組合開常會

【延吉】汽車組合所，為整頓營業計，業定於年月十五日在所開通常會議，刻已發出公啟，召集各汽車主到所會議，

郵車遺失包裹

【延吉】一日下午六時許，有老頭溝至敦化頭段車差繼鵬者，當接收延吉及龍井車信件包裹，即轉運敦化，間因黑夜之間，竟在中途將自延吉寄瀋陽包裹遺失一袋，刻已報告公安局，請沿途查尋云，

大興公司請催討 積欠灯費

【延吉】大興電燈公司，茲以天寶公司，自客歲十一月起至本年十月止，計十二個月，共欠燈費日金一千二百餘元，雖經迭討，置若罔聞，故該公司特請該路督辦公署，請予通融辦理，以維營業云，

全体教員 請發薪

【農安】去今二年，歲歉錢緊，農民無力完納租賦，捐捐未發薪餉，其中苦況，非局外人所知，孫縣長召集各界會議，議定以晌捐作基本，出帖若干，以資接濟，屢誌前報，詎料帖印半數，正擬定期發放之際，忽奉省令，限止出帖，蒙允由省官銀號撥吉大洋七萬元，命財務處梁主任前去領取，梁市起身，本邑各小學校教員，以久不發薪，無法維持，公同電稟省府，謂財務處有款，請派員前來查發，梁去半月未回，是否此電發生滯碍，姑誌以觀其後，

救濟院 擴充內部

【安東】八道溝救濟院，係縣政府撥款設立，專司收容缺乏衣食之老幼貧民，成立數載，活人無數，誠一慈善機關也，近經縣政府，將該院主任張某調整，另委孔鑑三君繼任，日昨到院接收清楚後，關於救濟事項，大加整頓，本市實業銀行經理王紋東，兼安東萬字分會長，素以救濟貧民為懷，每屆冬令，均撥款救民，茲聞孔君接管該院事宜，必能辦理得法，遂與核議，凡市內貧民由該院儘量收容，不再另設救濟地點，凡不足經費，由萬字會撥給，故該院擬將房屋大肆擴充，對於貧民充量收容，不使餓莩於道路，值此嚴冬，衣食維艱之際，有此救濟地方，實屬一般貧民之福音云，

縣政府第一科長 屠桂林接充

【延吉】縣政府第一科科長張君，現調升市政籌備處科長，遺缺由高縣長委前頭道溝商埠局長屠桂林氏接充，該氏刻已到府任事云，

閱報社 張貼新聞

【延吉】自九一八事變以來，國人莫不急欲一知消息，本埠通俗教育講演所附設之閱報社，每日開門時，閱者詞峰擁擠進，該社歷來雖訂有報紙多份，閱者多爭先搶閱，該社主任為便利閱者起見，由昨(十六日)起特將報紙張貼門首揭示牌上，以便民衆閱覽，而防閱者爭搶云，

熱毒乘虛下注，成憂思太過，蘊積熱毒惟鬱之氣致生風濕燥熱，四氣相合而成，如結腫脹悶成塊者，濕盛也，結腫痛如火燎，二便閉者，大腸小腸熱盛也，結腫多痒者風盛也，肛門圍繞，折積破裂便結者火燥也，有生於肛門內

化痔土顆散定價 牛料現洋十元 六元
破核，自消永不再犯，頗有特效 注意痔已破者速用夏氏化痔膏擦之即愈
夏氏化痔膏定價每盒現洋一元

代售處
同 大西關
同 小南門
同 城裡鼓樓
同 中街路北 曾克德藥房

大石橋▷ 大石橋開 營口着 營口開 大石橋到 [illegible]
金▷ [illegible]
四洮▷ 四平街開 鄭家屯 通遼 洮南到 [illegible]
長吉▷ 長春開 吉林到 [illegible]
安▷（東安往）奉天開 本溪湖 雞冠山 安東到 [illegible]
北寧▷ 瀋陽開 新民 溝幫子 錦縣 [illegible]
▷ 前門開 天津總站 塘沽 秦皇島 [illegible]
東省▷ 由滿洲里開 海拉爾 齊々哈爾 安達 [illegible]
▲由哈爾賓到海參崴 綏芬河 [illegible]
由哈爾賓到長春 [illegible]

醫藥界之大革新

腦保諾爾膠球

治淋內服 特効新藥

患淋者大福音！

從此淋病則不能再横行於世了!!

▲從來視爲終身不治症之慢性淋—有了治法！
▲自古名醫嘆爲無藥能治的白濁症—靈藥出世！

淋病難治之原因

淋病者。乃一種淋病菌、繁殖於尿道粘膜中。腐蝕破壞、漸次擴大深入之病症。故淋菌深入粘膜後。普通一切淋病藥。藥力達不到淋菌所在處。遂成終身不治之病。因此嘆爲無藥可治之重症。此即從來名醫束手無策之主因也。

「腦保諾爾」特長在何呢？

既有偉大之殺菌滅毒力。復有巧妙絕倫之滲透作用。服後迅速達腎部。即能完全發揮其殺菌滅毒之作用。即時止化膿•鎮疼痛•他如利尿等•均有顯著之神功。尤其潛入粘膜內部之淋毒菌。亦能透過粘膜。搜索肅清。有如氷遇日光。完全化水。順流尿道而排出也。且無如白檀油之傷害胃腸等副作用。又特別犧牲。價極低廉也。故對急性淋。莫不藥到病除身。他如普通視爲極難治之慢性淋。亦於七日內。準可根治了。服後翌日尿即變青。此即藥已見効之表徵。三日即可鎮疼痛。五日定能止化膿。七日則就尿清病去身矣。

另備「說明書」函索即寄

東省各地經售處
奉天、營口、撫順、開原、鐵嶺、公主嶺、哈爾濱、吉林、齊々哈爾、洮南、昂々溪、長春、鄭家屯、安東縣、本溪湖、遼陽、海城、瓦房店、金州、旅順、大連
其他各地有名大藥房出售

總經理處 大連 日本賣藥會社
總發行所 大阪 藤澤友吉商店製藥廠
大連支店 大連市山縣通七番地

合名會社
大倉組
營業科目

▲總行日本東京京橋區銀座通二丁目七番地▲

電裝電機 各種機械 鐵道材料 五金雜貨 銀鐵水管
硬煤煙煤羊毛皮件呢絨五穀穙貨
電氣機械器具海味肥料汽車並其
材料油類木料焦炭硫磺黑鉛道木
洋火綿花洋絲洋布

分行 北京、天津、上海、九江、香港、遼寧、營口、大連、本溪、倫敦、紐約、漢堡西、其他以及其各主要地方

包辦工程 代理水火 人壽保險

日本電話二八八四番、二九四九番
總辦室三五七九番
總辦公館二五六五番
中國電話四四六一號

遼寧出張所遼寧浪速通四六番地

廣告 遼寧萬芝堂藥店

優 茸 立 止

補腎丸 咳嗽藥

此藥專治男子先天不足後天虧損少年破身太早房勞過度腎虛腎寒精冷如氷不能種子陽痿不興興而不久夢遺滑精腦髓空乏腰痛耳鳴精神短少自汗骨蒸以及婦女經脈不調赤白帶下下元虛冷久不孕育等症服此藥添精種子狀陽補腎大有奇功

每匣現大洋一元五角一打十五元半打八元整

專治男女老少諸般咳嗽不論年深日久虛損勞傷咳嗽吐血痰中帶血傷力咳嗽肺虛痰喘唾臥不安飲食少進內傷外感肺經不清此藥善能止咳定喘養血清痰能補能和能散清管保去根永不再犯立見功效

每付現大洋四角五付一元八角十付三元五角

總號遼寧大西關中間路南支號商埠北市場路北日本站大街路南萬芝堂啓
外埠購藥郵費自備本堂醫師宋子岐孔益忱劉春廷應診
中國自動話四千一百四十三號

金華公安局長說

如意膏 療膚眞有奇效

浙江金華縣政府公安局局長楊君永熙云「前在甯波任內因救火墜馬跌傷頭部愈後忽生惡癬蔓延面部及四肢屢治無効後試採用如意膏不久即完全斷根至今年餘從未復發足見該藥膏療治皮膚病眞有不可思議之奇功也」如意膏係韋廉士家用良藥之一爲八種珍品配合而成能治療癬疥癩瘡頭癬癤熱癤以及燙傷割破跌損蟲螫

遠東總發行上海江西路四五一號韋廉士醫生藥局
各藥房均有代售

張鵬程君玉照

距今八年前遼寧商埠十經路七十六號商業前輩張君鵬程精神衰弱亦猶其他中年以後之人但自是打還彼之晚年者無他因韋廉士紅色補丸重新其毅力與精神韋廉士紅色補丸乃天下馳名補血健腦聖藥僅可扶助無數之高年人士所以君不患任何高年之血面及全身已皆

張君書云「鄙人現年七十五歲尚覺强健但在民日昇東日升長金店營業又兩任總商會董事精力疲憊精神恍惚自民八在家調養并試各藥但皆無效後采與清導丸之功乃試服之自是該藥遂成予之良友因服後諸症神體力食量均增以予身體之壞而得古稀之年年來晚之生活清爽歡愉皆韋廉士紅色補丸之功感感」

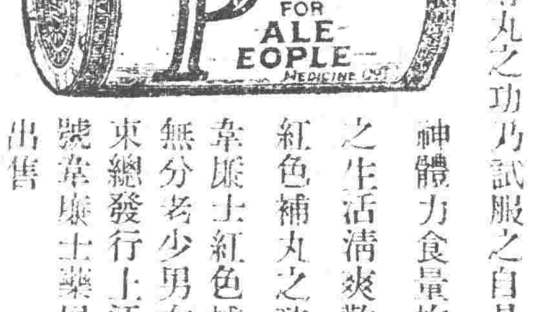

韋廉士紅色補丸去病强身無分老少男女一樣神効遠東總發行上江西路四五一號韋廉士藥局各藥房均有出售

特別警告
諸君注意上述之治療係由韋廉士醫生紅色補丸之效力非廉價之蛋形紅丸也奸商射影紅丸貶價僞有以此者須謹防之必得眞正韋廉士醫生紅色補丸方能補血强身見其治療之成分無有其他也

粉刀王香烟

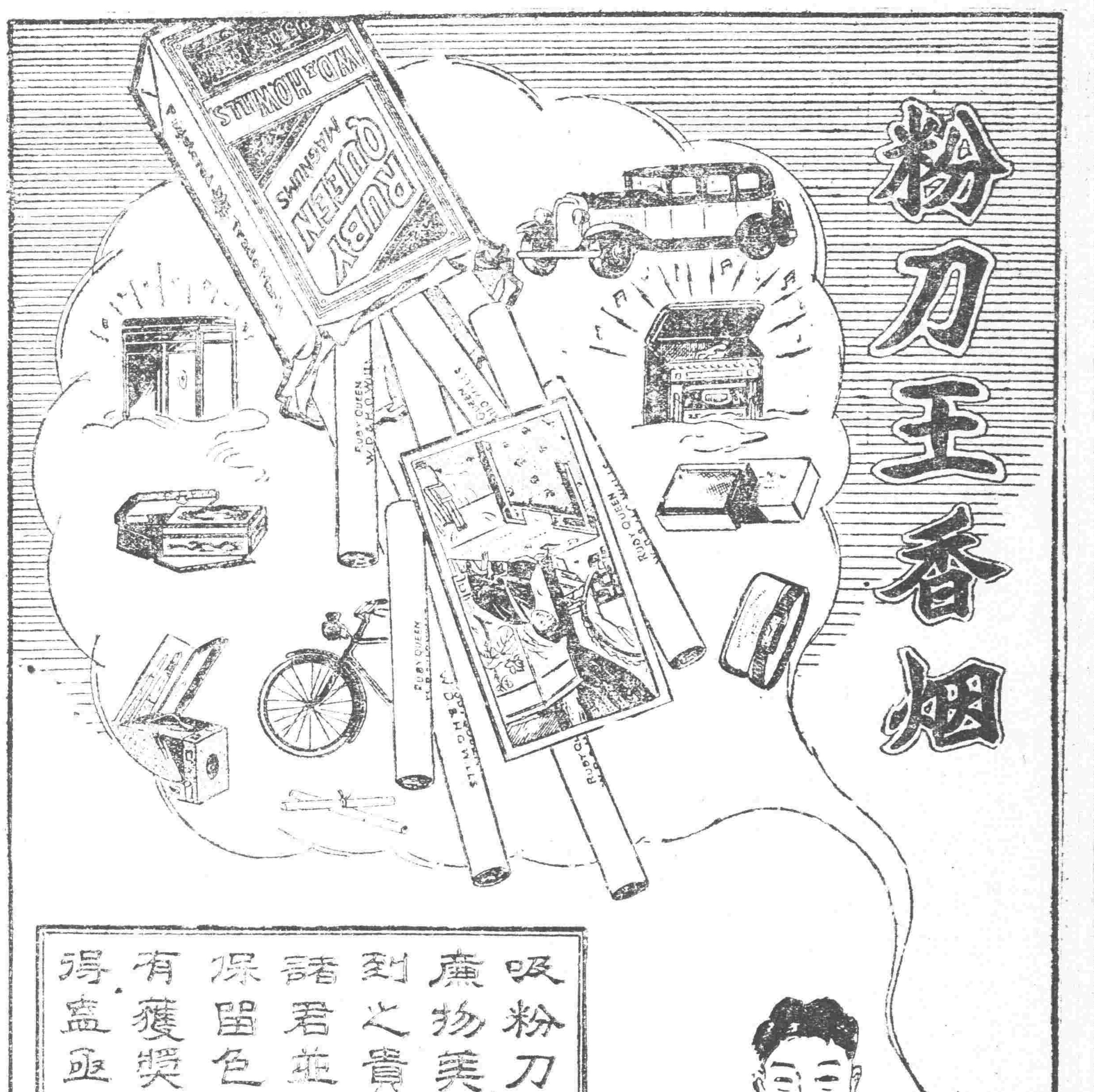

吸粉刀王香烟不但價廉物美且可得意想不到之貴重獎品在諸君並不多加分文僅保留色內的小畫片有獲獎之希望一得盡亟圖之

英商啟東

神皋雜俎

素問之醫學(續)

(曙然)

(二)關於病原方面　古人對於疾病之原　大概分為三種。一為飲食　故大甘。大酸。大苦。大辛。大鹹皆能致病。所謂百病由口而入者指此。二為環境。故大寒。大熱。大燥。大風。大霖。大霧。皆能為病。所謂方土之病三為情感。故大喜。大怒。大憂。大恐。大哀皆能生病。所謂不節之病。而對於男女之欲。尤認為大病之原。故得之於酒後入房之病。素問中屢次見之。茲擇錄宣明五氣篇數節於下。

『五味所禁。辛走氣。氣病無多食辛。鹹走血。血病無多食鹹。苦走骨。骨病無多食苦。甘走肉。肉病無多食甘。酸走筋。筋病無多食酸　是謂五禁。無令多食。』

『五藏所惡。心惡熱。肺惡寒肝惡風。脾惡濕。腎惡燥。是謂五惡。』

『五精所并。精氣并於心則喜。并於肺則悲。并於肝則憂。并於脾則畏。并於腎則恐。是謂四并。虛而和并者也。』

(三)關於症候方面　素問中對於症之症候。描寫皆極簡單。倘按其病名註釋而思索之。則可左可右。每不能得適當之病理解釋。此蓋醫學萌芽時期。認識病症尚淺之故。而熱論中所述　直急性熱性傳染病之全部。更無從分別矣。但描述瘧疾之症候則極清晰。可見當時瘧疾傳播之甚。茲錄瘧論一節於下。

『瘧之始發也。先起於毫毛。伸欠乃作。寒慄鼓頷　腰脊俱痛。寒去則內外皆熱　頭痛如破。渴欲冷飲。』

其次為消渴病。即今所謂之糖尿病。雖其所描寫之病理錯誤。但就描寫症候　已知為糖尿病無疑。茲錄奇病論一節於下。

『夫五味入口。藏於胃脾。為之行其精液。精液在脾　故令人口甘也。此肥美之所發也。此人必數食甘美而多肥也。肥者令內熱。甘者令人中滿。故其氣上溢。轉為消渴』再次為腎風。描寫尚清楚　以今度之當為腎炎。

『有病瘥然如有水狀。切其脈大緊　身無痛。形不瘦　不能食　食少。名為何病？歧伯曰　病生在腎　名腎風』。再次為血枯　以今度之當為胃潰瘍。然亦不敢遽必也。茲錄腹中論一節於下。

『有病胸脅支滿者。妨於食。病至則先聞腥臊臭。出清液。先唾血。四肢清。目眩。時時前後血。病名為何？何以得之？歧伯曰病名血枯』。

至於所述症候。可以左右解釋。而不能斷定為今日之何病者。指不勝屈。茲舉數例於下。

(一)陰陽交　黃帝問曰。有病溫者。汗出。輒復熱。而脈躁疾。不為汗衰。狂言。不能食。病名為何？歧伯對曰病名陰陽交[illegible]者也(評熱病論)

(二)風厥　有病身熱　汗出煩滿。煩滿不為汗解。此為何病？歧伯曰汗出而身熱者風也。汗出而煩滿不解者厥也病名曰風厥。

(三)勞風　歧伯曰勞風法在肺下。其為病也使人強上冥視。唾出若涕。惡風而振寒。此為勞風之病。

(四)鼓脹　腹中論黃帝問曰有病心腹滿。旦食則不能暮食。此為何病？歧伯對曰名為鼓脹。

(五)伏梁　帝曰病有少腹盛上下左右皆有根此為何病？可治不？歧伯曰病名伏梁。

(六)厥逆　有病膺腫　頸痛　胸滿　腹脹　此為何病？何以得之。歧伯曰病名厥逆。

(四)關於診斷方面　素問能稱道之病名。不過三十。是為醫學之萌芽之鐵證。病名既少。則診斷之法。焉得不簡單。所謂望。聞。問。切者。幾可包括無餘。故陰陽應象大論云。

『善診者察色按脈。先別陰陽。審清濁而知部分。視喘息。聽音聲。而知所苦。觀權衡規矩而知病所主。按尺寸。觀浮沉滑濇而知病所生。以治無過。以診則不失矣。』

又五藏生成篇有云。

『夫脈之大小滑濇浮沉。可以指別。五藏之象。可以類推。五藏相音　可以意識。五色微診。可以目察。能合脈色。可以萬全』

素問中診斷法。雖說望聞問切並論。但仍以切脈為唯一的武器。所以形成後世極端的切脈萬能。今之病人猶堅不肯先述病情。動以切脈請求診斷。吾讀素問後。始知其淵源甚遠蓋在漢代已然矣！

(五)關於治療方面　素問中所載治療法。約有五種。一曰砭石。二曰毒藥。三曰灸焫。四曰九鍼。五曰導引按蹻。詳見異法方宜論。然當時藥性尚未大明。素問所見之藥品。不過十數。故用藥之法。亦只限於論略。五常政大論云。

『方有大小。有毒無毒。固宜常制矣。大毒治病十去其六。常毒治病十去其七。小毒治病十去其八。無毒治病十去其九。穀肉果菜食養盡之。無使過之。傷其正也。不盡行復如法』

特別流行之治病法。當推九針。所謂九針者。形如不同之針也。即鑱針。員針。鍉針。鋒針。鈹針。員利針。毫鍼。長鍼及大鍼是也。因針法盛行。故有刺要。刺齊。刺禁。刺志。鍼節。長刺節等篇。專加討論　且其餘各篇。亦每有論及之處　故當時提倡者於權威者當為九鍼無疑。

至於各法之適應症。約如血氣形志篇所述。

『形樂志苦。病生於脈。治之以灸刺。形樂志樂。病生於肉。治之以鍼石　形苦志樂。病生於筋。治之以熨引。形苦志苦。病生於咽喉。治以百藥。形數驚恐。經絡不通。病生於不仁。治之以按摩醪藥』

當時治療法既極幼稚。自不能見效。所能治之病極為少數。凡能愈者。皆屬自然治愈。故四氣調神大論云。

『聖人不治已病。治未病。不治已亂。治未亂。此之謂也。夫病已成而後藥之。亂已成而後治之。譬猶渴而穿井。鬬而鑄錐。不亦晚乎』

由上述可知當在豫防病發多不能知道治而愈者。僅能及半是此半。皆系自愈無疑。是當時之治療。究無價值可言。不離推定。茲錄陰陽應象大論一節於下。

『善治者治皮毛。其次治肌膚。其次治筋脈。其次治六府。其次治五藏。治五藏者半死半生也』

由上五點論之。則素問之醫學。實極簡單。粗陋。完全為幼稚之醫書。謂無存在之價值。不過供治醫史者以材料。得窺先民之遺跡而已。獨惜吾人迷古之念過深。致使支離破碎之醫籍殘篇。成為無上神秘之寶笈真言。既極可笑亦復可悲矣。

國醫館以整理或改革舊醫自命。今試代為之整理舊醫學經典。素問一則知等於塵埃土苴。一錢不值矣。國醫館抑知素問之真價所在乎？請有以語我來！

○　○　○

文學的時代性(續)

(秋谷)

(二)個人主義的先驅。在過去二十年代。中國青年之從事於文藝工作者。一致地傾向於各種主義的介紹。認得在民國七八年間。是浪漫主義最盛行的時代。那時代所有的作品。多少都帶着一點熱情的幻想。抽象的色彩。這些都是很浪漫主義的特點。像宗白華的流雲。俞平伯的冬夜。郭沫若的女神是屬於這種傾向的代表作。他若郁達夫的沉淪。張資平的沖積期化石。雖然。也都含有浪漫主義的特點。然不過對於個人主義的色彩太濃了一點。結果所寫出的東西。祇是表達出一些個人的感傷和頹廢。充滿着。小資產階級沒落的意識。純粹是由於不能滿足個人的慾望的一點上所發出來的淒苦。不是大衆所要說的話。更不能代表一個時代的主要的作品。惟郁張二君。的作風卻能深深地在青年們的心田裏種下一些『個人主義』的根株。他們底作品。在某一時期頗為一般青年們所愛好。這原因很簡單。正因為那時期的青年們剛剛從閉閉的舊社會的地層裡。睜開眼來看見了這個世界的真面相。日光射進了久關閉着的眼睛。不免因刺激過強。發生了頭暈目眩的病態的表示。而至於不能支持。在從前。這些青年並沒有感覺到自己的環境。週身都受着鐵鍊的束縛。是在鐵籠的牢獄裡。正因為束縛得慣了。也就不覺得苦痛了。但驟然地解除了這束縛。倒覺得沒有了什麼而很不愉快似的。猶之一個久居在地窖裡的貓兒驟然驅停止在正午的熾烈的陽光下。當然是睜不開眼來的。那時代的青年們。正是如此。他們開始觀察到社會的悲觀面。跨過層。而自己又沒有力量去抵抗這悲哀的襲擊。同時自己的慾望更一發而不能滿足。處處感覺到現社會的不良。生命的無歸宿。因此造成一時代的作品。就不由然地堆滿了極濃烈的個人主義的色彩。許多青年已在體悟到自己所停留的階段的基礎。在根本動搖。現實社會對待他們的態度。又是非常冷酷和無恥。因為這感到異常的憤懣。同時。他們也就懷疑着他們未來的希望。不相信他們的希望。會變成失望。可是這希望是否一定能成功。也沒有這種勇氣來肯定。於是對自己的前途。祇覺得是彷徨。空虛摸不很出路了。於是。凡是能把握住這一種的意識而表現之文藝的技巧的。無疑地。沒有不得這時代的青年所熱力地崇拜。和愛戴郁張二君。正為着他們能認識了這時—這時代的青年。而能委婉曲折地把自己做與舉投合了。這時代青年的需要。郁張二君竟因此而名聞於世了。後來。這種個人主義的潮流。竟是一直地　傳延下來到現在還沒有中止。文藝上依然是找不着中心。雖然。大家在高喊着寫實主義。新寫實主義。象徵主義。新浪漫主義。甚至是表現主義等等。僅是一種口號而已。我們從來就沒有看到能夠代表這些傾向的作品就是有。也許要期之於將來的將來吧！總括一句話。中國藝文界到今天還沒有多大貢獻。完全是受着狹義的個人主義的影響。

(未完)

家常便飯

(如)

『噯喲。怪親熱的。看嚇。她們又在……』梅一走進課室門看見同課桌坐的宜和淑正又緊緊地並着肩。在低微地談笑。就這樣高聲喊了起來。

『討厭。』宜很不好意思的把身子閃過了些。淑祇微笑着。

『怎末不討厭。梅眞會管閒事』。淑向着梅把眼睛一瞅。

『我會管閒事麼』梅對宜說。

『這是你倆的藝術表現呵……我叫她們嚐嚐不好』

『嚕着頭的。你去同夏表現好了。夏星期六又要來了』

『不要。不要。你先和淑表現一套』舜走過來搶着笑說。

『表現什麼……表現你的死』宜的頰上已有些紅暈了。

『死不得的。快回頭罷』瑋說。

『來。來來一個甜密密的……哈哈』

『甜密密的。來哈呀』舜故意問。

『她倆自己明白的。只你管着吧』

『噯唷　這是你倆的家常便飯了。快些來吧』梅說完。把音突很迅速的一縮。

『要死快……』宜的妮妮的形態。眞的太令人可愛了。

『家常便飯。大庭廣衆之間。有些不方便呢』

『哈。哈。哈……家常便飯』

『哈哈。嘿』

『……』

直等到教員踏上了講臺。這歡愉的聲音暫且沉寂。她們各自裝着鬼臉。回到自己的課桌但這『家常便飯』已成了她們中間特定的代名詞。現在且傳遍了全校。

美的家庭

(許晚成)

現在把晚所知道的幾個美的家庭。寫在下面。也可以說是『模範家庭』吧。

林康候的家庭。上海銀行公會秘書長林康候先生。家住西門。家裡是整潔非凡。一榻一椅。毫無灰塵。一室之中。滿眼望去。物件都有秩序的端正擺置着。沒有一點兒紊亂的狀態。地板上亮滑滑。好比人家的檯。沒有一點泥垢。至林先生穿衣服。上下都是挺光光。齊整異常。

林先生多子多福。子女成群。有一打之多。大大小小。個個衣冠整潔。髮光可鑑。都有飽滿精神。林先生的人生觀。是美的人生觀。訓導小孩子很認真。坐有坐相。吃有吃相。立有立相。兒童一舉一動。認真管理。所以到了林先生的家裏使人覺得有秩序的美的印象了。

盧錫榮的家庭。前任雲南教育廳廳長。現大夏大學法院政治系主任盧錫榮先生。家住滬西南路。盧博士的家裏別有風緻。多銅製器皿。原來盧先生是雲南籍。雲南產銅。因而愛銅成癖吧。他的家也是清潔整齊。會客室沙發上。有雪白的布罩着。案几而上有紅綠的玻璃瓷器。地板上有兩三道圈毯圍四角。盆花林立室中。除掛有十幾年前盧氏新婚儷影外。還有歐珍美貴名畫和照片多幀。盧師母喜奏鋼琴。時常獨奏着。到盧先生的家裏。時聽到抑揚的琴聲。他的家庭是愉快的美的家庭。盧先生的書房。藏書甚富。尤多西洋古代名著。盧先生在美國留學時。輒喜光顧書舖子。不是書局選擇半舊半新而有價值的書。價錢要便宜一半以上。在美國留學時。星期日出外。帶了許多錢。回來腰包常空空。腰包裏的錢。都已換成圖書了。盧氏書房書藏約有二萬元之譜。氏在其中可說『坐擁書城』了。

潘仰堯的家庭。上海職業指導所主任。提倡節衣縮食勤勞耐苦的潘仰堯先生。家住尚文路。潘先生的家庭。是具樸實整潔』日用器具。多採用國貨。殊為可貴。他家庭的布置。有一點使人注意者。就是他的家裏。很少裝飾的東西。都是日常用品。至裝飾品無補實用。不過增加美觀罷了。但我們從另一方面講。美是建設在『眞』的基礎之上的。眞的表現。即是美的表現。所以潘先生的家庭。仍不失為一個美的家庭呀。

關於猩紅熱

(猷先)

併發症危險　猩紅熱的輕重不同。有的很輕。有的很重。二十四小時內就可致命。這一點就很令人注意。必須立時就醫早早的施以相當的治療。而且此外還有應當立時就醫的理由。大約所有兒童傳染病的併發症中全沒有像猩紅熱的併發症那們多。又極危險。而且又極容易在似乎是輕病的時候也發生。最普通常見的併發症是耳病和腎病。那一樣都是很凶害的。(乳突炎即顳骨膿炎。在耳後)的較少。這是由耳膿炎蔓延而起的全身傳染』也是可能的多是病重的。

猩紅熱像痲疹一樣在溫帶的城市裏時常發生。熱帶此病較少。有時亦很輕微。前後流行的時間。約為五年一次。但是不像痲疹那樣準。在前後大流行的中間時期。冬季的時候。時常有此病存在。但多少不等衛生機關對於當地的流行病存有長久的統計的。應當能在大流行發生之前預告警告當地的民衆。並指導預防的方法。

若要想不使家裏發現猩紅熱。最好是不讓小孩子們與任何病人接近。尤其是在大流行的時期。家裏若有了病孩子也要隔離。像預防痲疹一樣(見本刊一百十一期痲疹)在家裡怎樣隔離小孩子們本刊裏也說過了(見一百十二期本刊傳染可以在家裏調養麼？)猩紅熱的隔離期間應當以何時為止。這是很不容易定準的。因為醫學界還沒有一個快而簡單的試驗法去證明有無猩紅熱鏈球菌存在。要切記着。似乎極輕的猩紅熱。也許發生能致命的併發症。而且猩紅熱的蔓延多是由於未經適當隔離的病人。所以無論為病人本身。或是為公衆的安全。隔離時期的長短應當完全由醫生作主指導。雖然醫生有時似乎是過於小心。但是不可違背他。

隔離何時止　一得猩紅熱的診斷之後。若是你有耐性。其餘的事情都容易辦。隔離何時止？是一點以使大家都安全是應當的小心。醫生們根據幾個準則以定病人是否仍然傳染。先前的人隔病人到脫完皮以後。因為他們想猩紅熱的病人所脫的皮屑能傳染人。定在皮屑並不傳染。除非手指上的。因為手指上的極容易被沾污。尤其是小孩子們鼻子或嗓子還有排泄物的時候。鼻子嗓子裡的排泄物纔是能傳染的危險物呢。此外的傳染源是耳朵的膿或病口的膿。因為淋巴腺被染極易成膿包。口鼻左近的皮膚也極容易成瘡。總而言之任何不正當的排泄物都是傳染的根源　沒有完全停止以前不當廢除隔離。所以脫落下來的皮屑並無危險。有些人到現在還是脫皮完畢做為停止隔離的準則認為皮膚未脫淨就是病症尚未停息。這也無害於事。只要對於那極危險的耳鼻排泄物加以適當的注意就行了。對於沒有併發症的病人普通要隔離至少四個星期。

還是醫院好。若是有醫師隨時指導。在家裡調養猩紅熱看護問題說不到難。但是因為隔離日期長久。極易使做母親的厭煩。因為這個緣故再加上併發症的危險。所以患猩紅熱的病人總是在傳染病醫院裡好些。醫院裡適宜的調養不但使病者平順復原。也可以因着按時檢查體溫脈搏。以及有醫生與護士們隨時注意觀查。使難免的併發病早期發現。與以相當的治療。患猩紅熱的病人至少應當每四點鐘檢試體溫脈搏一次。直到完全復原的時候。在頭一個星期應當每日檢驗小便一次。以後每星期檢驗兩次以上。溫度退至正常以後。病人應當再在床上躺一個星期的工夫。

預防與治療。說到預防　無論是關於已經與病者接觸的。或者是未曾接觸的。有時很不是一個簡單的問題。這應當完全聽憑醫師是怎樣的主張。做母親的最好也應當知道預防方法的內容。有一個試驗法。可以檢定是否容易受染。稱為狄克氏反應。因為這是狄克氏首創的方法。對於容易受染的人有幾種不同的預防方法可用。有一種『抗猩紅熱毒素』可以給已經與患猩紅熱的病人接觸的人用。意思是給他一種被動的免疫性。暫時不致得病。這種抗毒素也可以用做治療用。救那已經發病的猩紅熱病人。越早越有效。在得病二十四小時以內最好。若過了一日再用。就沒有多大效力了。此外也有一種東西。可以使人發生自動的免疫性。比被動的免疫性。抗猩紅熱的能力。較為長久。

對於已經發現猩紅熱病人。應當毫無疑義的接受以抗猩紅熱毒素治療。注射小劑份的抗毒素以預防已經與患者接觸的兒童。效果不算很好。至於猩紅熱自動免疫法須要長久的時間。被注射的兒童並不能各個有效。而且發生劇烈反應。所以目前醫師們用的抵禦猩紅熱的武器還不如白喉那樣順手。就是用抗猩紅熱免疫法所發生的免疫性也不如白喉免疫性那樣長久。知道了以上的幾點。若是你們的醫師仍然勸你施用。就更當聽從他的指導。但是結果如何你就不難預先想見了。

三元五角

(蕙君)

『咨。今天我們要為[illegible]先生會同[illegible]』

『怎不是我也提到關於通告的』我感覺討厭的答。

『那你去不去？』

『去嗎。我當然是要去的。正好把我的職務交卸了。這時我更想起上屆為了編輯的事想要了方法。才能把一本小冊子出版出來。於是我心上盡算有些不高興去開這個會。

『去去。我也去』[illegible]察了我的不高興。鼓勵着我去。

飯後一點鐘。我和銘兩人趁上一路公共汽車到派克路下來。走進法學院新宿舍。我往日望了望九號房間。舉起手向門上敲了幾下。裡面許多聲音應着。——進來！跟後我推了門進去。幾十位先我而到的同鄉一齊立起身同嚷着『噢。來了。請坐。請坐……』

『對不住的很。叫你們好等了』我含有歉意的說。

接下常務委員領導我們到一個教室去開會。坐定下來。看看人數還不滿半百。銘驚奇問道『怎樣。我們有一百多會員。難道祇到了四十人嗎』

『哼。這還算好的哩。你有不知我們這班老爺們都可到影戲院看電影。往常開會十多個人也竟會有的』我忍不住的告訴他。

各部的工作已報告完了。[illegible]

弔志摩

(徐[illegible])

志摩先生。[illegible]去歲自印度。[illegible]印度詩哲[illegible]見送。意良厚也。乃噩耗傳來。竟以飛機罹禍。嗚呼。[illegible]焚歟。君之解脫如此。緬懷至友。不知悲從中來。爰以此哭之。

紅豆思深。悵海外東坡。古契於今成感逝。

青萍有淚。是天才將星。長星永墜出詩魂。

有道理的話

(梅由)

莫泊桑說。『戀愛是一種病。若是得了這種病。青年男女都到了夢中一樣。什麼也不明白了』

易卜生說。『我們不能感謝稱贊我們的人。我們卻要感謝同情諒解我們的人』

羅綸夫人說。『陳列在『人生的櫥窗』裡的東西都配成對對的。青春與渴望。金錢與厭倦。戀愛與貧苦。成功與奮鬭。多情與薄倖。而命運從不肯把對兒拆開過』

魯迅說。『凡有一人的主張。得了贊和。是促其前進的。得了反對。是促其奮鬭的。獨有叫喊於生人中。而生人並無反應。既非贊同。也無反對。如置身毫無邊際的荒原無可措手的了』這是怎樣的悲哀啊。『又說』世上如果還有真要活下去的人們　就先該敢說。敢笑。敢哭。敢怒。敢罵。敢打。在這可咀咒的地方。擊退了可咀咒的時代』

尼采說。『一切著作中。我只愛那作者用自己的心血寫的。……心血便是精神。……要了解他人的心血那不是容易的事情。我恨的是讀書的消閒者』

廚川白村說。『生活在現代的人們的生活。和在街頭上拉着貨車走的馬匹是一樣的。……那並非馬拉車。却是車推着馬使他走』

胡適說『一切主義。一切學理。都該研究。但只可認作一些假設的見解。不可認作天經地義的信條。[illegible]』

慰志摩之父

(陶在東)

[illegible]

小黑

(星南)

又是欣慰。又是悲哀。我從今天起。再不能聽小黑有趣的叫聲了。不過從前的叫聲。仍縈迴在我的腦海中『汪汪汪汪汪』

在我們。人。看來。事情是這樣的簡單。一塊肉骨罷了。不過在小黑看來。是何等重大。是自己的食糧。那裏容他人侵去。所以不管自己是那小。對方是巨大。對方是強。自己是弱。竟不惜生命以護衛自己食糧起見。[illegible]終於。你負了重傷回家來了。[illegible]

新大衣

(阿[illegible])

前天的黃昏。[illegible]

密司陳是我嫂嫂的同學。她們倆大家很熱鬧地招呼着。[illegible]大小的腰身。腰際還繫着一很狹狹的帶子。據說。這是一九三一年最新式的大衣。細膩的絨面。不錯的顏色。樣子又好。着在身上。果然覺得好看非凡。於是我們的眼光。不約而同的集中在她的新大衣上。

『陳四妹的大衣。色澤是多麼淡雅呀』嫂子很羨慕似的說。在不久的過去。她問哥哥要一件新大衣。哥哥答應她到下個月發薪給她做呢。

『樣子是很好　價錢大概也不便宜吧』姊問於衣着上。素來不甚注意。她這樣問着其實並不是渴望着要想曉得她的價錢不過。是隨便的一句應酬話而已』。

『七十元一件[illegible]。前天密司陳看見。說我很便宜呢』密司陳很不在意回說。

『七十元嗎。如何要這大的價錢』嫂子不能不認為奇貴。

『這是十一月才由法國運來的。這種貨色。就上海還不曾見過吶。不是每一家西裝店都有貨呢』密司陳仍是很安逸地說。

◇　◇　◇

一星期之後。我的哥哥薪水領了。當天晚上。他叫嫂子[illegible]

『不要』何以前天又嚷着要做呢』哥哥自然不　能不疑惑地問。

『是的。我以前原想有這麼一件大衣。可是現在我覺得這種大衣。穿在身上。非但不覺好過。而且良心上要時時的受着痛苦。因為這種大衣。也不過是另外一種代價絕大的西洋貨罷了。實際上。依然是利權外溢。我覺得一個人穿着貴重的外國貨。即使自己能安心着。不受良心上的責備。總逃不出一般人見到見笑呢。[illegible]』

[illegible]給哥哥深長地吻着。

我的終身

(汪若英)

為了我的父親運氣不好。失了二三年的業。對於經濟就發生了拮据的問題了。在一天淒涼的黃昏的晚上。我正在孤燈前預備着明天的功課。在一陣微微的燈光下。顯露着父親枯黃的臉。聞到了他不自然的嘆息聲中。忽然發出了呼我的聲音『若英』

可是下面的話還沒有說完。他那眼眶中包滿着熱的淚。欲說不說的狀態。引起了我說話的動機。『父親。你要說什麼就說罷。做女兒的一定可以順從你的』他就顫着淚聲。斷續的說他欲說的話。

『若英』以前的我。你也許在形色上看得出我是顯現着笑笑臉的。這幾年呢。一切的一切我大大的改變了。自從失了二三年的業。以前血汗換來的積蓄。已經過下二三年的使用。就要完了。未來我的一些希望都在你的身上。現在在這危急存亡之秋。我不得不捨去了你的前程。光明偉大的希望。你不忍的停止了你的學業。把很弱小無經驗你。處身在黑暗社會的家庭裏。或許你的學費及衣料化裝費。可以減輕些我生活的重擔。昨天周家伯伯已經為提起了。把你嫁給開一爿綢緞局的小主顧名治。他在上海某中學肄業。大約在明年三春就要嫁去了。前途已經說定。對於你有些什麼意見呢』

現在呢。我已經心服情願的做人家的妻子。好像受了麻醉劑似的。對於以前的一切[illegible]

病中手記

(耶華)

我發現我是生了病的時候。也許大夫認為我是久已在患着重病了。其實。我始終沒有甚麼病態。

病對於我決不是很希罕的。每一個假期中我都曾受它的滋味。三年前的夏天。出了一場很重的疹子。前年是瘧疾。害病疾。去年又是痢疾而且更厲害一些。上一個冬天是喉症。而現在。我是在生着痔了。

病給我的痛苦比內科病我覺得輕微得多。從前病着的時候心裏並不想甚麼。也許是當時顧不得了？我記得只是每天呻吟—呻吟的效力很大。眞的可以使心裏舒服一些。有時候呻吟着也許有一個會忘記自己在害着病。不過。對于母親那是太不應該了。因為在她心裏。呻吟是表示病重。那有母親不怕孩子有了重病呢？—妹妹在這一點上很奇怪。她不是怕而是憎惡聽見有人呻吟。出疹子的時候。我倆同時躺在病牀上。我努力呻吟。而她見了便嚷我是討厭。大聲地。以後的幾次。她聽見我的聲音由病牀上發出便立刻躲到一邊去。我因為難受得不能不呻吟。所以幾次違背了願意順從妹妹的意思的心。

此外。最顯著的。患內科病的時候。除了痢疾要每天跑廁所。其餘的都整日躺在牀上。想翻一翻身腿部軟得懶怠動。而且不能吃東西。只能夠每天喝一些粥。這樣。偶爾有人拿鏡子過來的面前時。看見了自己的像貌都會疑惑看　見了骷髏。

以前。我有生過痔。今年這一個並沒讓我給它多少注意。因為它並不痛。而且沒有阻止我的運動減少我的飯量。精神更沒有為它萎靡一點。甚至在它初生的時候我都不知道。三四天之後。或許再多一點它破了我才覺得。(未完)

上海韓奇逢烏鷄白鳳丸

婦女第一聖藥

烏鷄白鳳丸主治。功效經血不調。赶前錯後。經行腹痛。發次白帶過多。久不生育。子宮寒冷。腰腿筋骨痛。或心忙心跳。腹內有塊病者。頭迷四肢無力者。胸膈脹悶飲食少久患不癒。睡多夜夢者。行經血色不正。或紫黑硬塊及淡紅（夜不安眠。時愈時犯婦科病因生氣或房事所傷者。氣虛虧血咳嗽痰喘。結婚數年。從未生育。午後發燒者凡患經血各病服以致崩漏者。萬試萬驗。雖老婦服亦能生子百發百中。可謂藥之功力絕大。婦女第一神藥也。此丸久試之白帶久不受孕子宮寒冷速服此婦百中有宜。得見隱之功。四湯溫血之功。勝服一錢。其效力便知。發賣價目每瓶五元。每盒五元。各埠通函購買直接向各分公司可也。總發行上海英租界寧波路四百六十一號韓奇逢藥房無限公司

哈爾濱道外萬國車票院內 韓奇逢藥房無限公司

遼寧馬路灣大紅樓西頭 韓奇逢藥房無限公司

天津法界三十三號路義善里一號 韓奇逢藥房無限公司

哈佛司頓動不妨錶

時佛司錶 機械堅固 走時準確 振動不妨 價廉式美 經久不損 實錄中首 認一推

瑞士哈佛司時錶公司東方總經理處

分行 大連 連鎖商店街銀座通角

遼寧 日站郵便局前春日町 合名無限公司

森洋行

電話 日本 三七三二

援助時局經濟界受難國際運輸株式會社之蹶起

國際運輸株式會社資本金爲壹千萬元及營業所設於大連本社設於大連山縣通二二一番地支店出張所營業所設於大連、遼陽、奉天、撫順、安東、沙河鎮、營口、鐵嶺、開原、西豐、四平街、鄭家屯、通遼、洮南、泰來、鄭家屯、公主嶺、范家屯、長春、下九台、九站、吉林、敦化、哈爾濱、泰安鎮、甸瓦子、海倫、雙城堡、滿溝、安達、昂昂溪、齊齊哈爾、海林、天津、青島、上海、新義州、元山、神戶、東京等各地從事員有壹千餘名外並於世界各國重要都市有代理店及取引店基礎確實信用卓著之一大會社其主要營業如左

（一）海陸運送及辦理運搬營業
（二）倉庫保管營業
（三）金融及辦理荷爲替（貨物滙兌）
（四）委託販賣業
（五）代辦通關手續敏捷
（六）包辦勞力
（七）關於直接或間接運送資金之供給
（八）關連前各項一切之業務

值此一般經濟界不振之際更又因今回時局關係南北滿洲及朝鮮國爲極度不安金融陷于梗塞商業貿易杜絕本會社有鑑及此關今特以其豐富資本與絕大信用不拘何國人一律平等特別誠實迅速親切及低金之低廉爲旨供一般之需求打破經濟界之難緩和商取引上之不便竭極的圖謀圓滿機會適宜敢稱一大福音望請各界幸勿交臂失之際此各自利用爲圖福利增進一大誌營也

奉天支店 設於宮島町六番地（電話四四四一番）

測量、製圖機械器具一切 製作 修理 販賣

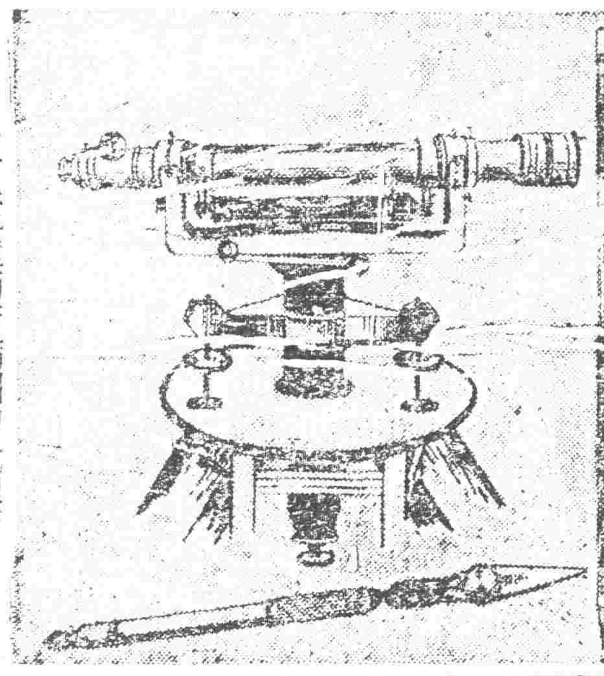

東京玉屋商店滿洲總代理店

水上洋行奉天支店 奉天若松町三十二番地 電話 二三一二番

品製 鐵道車輛、鐵道附屬品及信號裝置、橋鐵桁、鐵骨鐵屋豆油容器鍋爐類、

株式會社 大連機械製作所 本店 大連市沙河口臺山町番

支店並分工廠 遼寧西塔大街三町目（電話一二〇三番）

要目 汽罐、汽機、煙突、各種機類設計製造據付、鑄鐵、鑄鋼並、眞鍮鑄物、酸素瓦斯、

婦女救星 婦科三寶 紅緞子仙膏 調經養血丸 帶藥 暖宮丹

名馳中外 效驗神速

朝鮮來函 連購三寶

▲朝鮮元山府仲町二丁目東濱樓六月二十七日來函云 金勃先藥房寶號升鑒敬啓者久仰貴號之婦科三寶時有神效今特由郵滙上金票四元望祈寄下[illegible]紅緞子仙膏調經養血丸帶藥等件並請早日寄下勿悞云云

▲又于七月二十九日接見二次來函內云 敬啓者今奉寸緘爲前購之婦科三寶用之甚有效果今又由郵滙上金票三元祈再發紅緞子仙膏一貼調經養血丸一料帶藥一付請速爲寄下爲要

▲朝鮮開城北本町一六二番地德昌泰林鈞晋來函云 敬啓者敝內人於今春患得經血不調經醫師云是瘀勞症乃產後所得聞友介紹貴號有婦科三寶聖藥今遂掛號信寄上金票三元請爲寄下一貼紅緞子仙膏一貼調經養血丸一料帶藥暖宮丹一付揩藥費並點由東文登縣宋村集源成孫轉交林鈞晋收下便妥云云

天津海關趙述之來函贊許三寶神效

金勃先大醫士惠鑒前奉所寄下之神膏及調經養血丸舍親用下數日神效非常今遂信滙上大洋十一元正除付前賬外務請再照調一養血丸擲下一料是爲至盼諸多麻煩感念殊深敬請惠濟衆生並祝大安敝人趙述之鞠躬

北平張敬之來函專購調經養血丸

北平西直門內[illegible]同四號張敬之來函內云 敬啓者貴藥房所售之婦女調經養血丸久已馳名各省[illegible]之甚爲有效[illegible]藥速寄擲下爲荷此頌財祺

遼寧齊旅長公館專函感謝三寶

金勃先大藥房台鑒久耳盛名素甚信仰內人患血分之病六年矣腹痛屢[illegible]科三寶名實相符[illegible]女界之寶[illegible]刊入報端以指迷途而[illegible]町十一番地齊旅長公館[illegible]

舒蘭縣商會臧靜齋先生來函云

遼寧[illegible]經養血丸[illegible]

綏興稅捐局張局長來函購仙膏

敬啓者前代友人[illegible]一帖仍要大貼者[illegible]大洋三元之代價請即檢寄[illegible]長張泉收可也

黑龍江邊防軍保安游擊隊文牘副官任澤民先生來函云

黑龍江邊防軍保安游擊隊文牘副官任先生來函云敬啓者上月由貴號寄來婦科三寶服之效果異常茲再寄上大洋十元收到時請即照加料紅緞子仙膏一大貼調經養血丸兩料帶藥一付火速隨郵寄下以便應用是荷 同件請寄中東路海拉爾新街日本當鋪後院交保安游擊隊部任副官即妥

▲克山縣天德合燒鍋高億豐先生來函云 啓者鄙人前購貴藥房紅緞子仙膏及調經養血丸教內子依法服貼病已霍然全丸致有同病者聞悉擬再購紅緞子仙膏大中貼各一張調經養血一料半[illegible]

▲滿洲里[illegible]大藥房台鑒前由貴藥房購紅緞子仙膏服用照劑即使內子貼用旬日之間頓見功效[illegible]

▲[illegible]仙膏一貼並帶藥二付無任銘感加料[illegible]

▲寄郵票二百分請將大貼紅緞子仙膏寄下一貼[illegible]

無論如何難治之症[illegible]

良機 本藥房爲濟世活人起見紅緞子仙膏減價一半加料紅緞子仙膏現洋四元 每貼三元大貼者二元中貼者一元另送帶藥一付

婦科三寶紅緞子仙膏代售處列下

總發行哈爾濱道外十五道街 金勃先藥房

東三省 總發行哈爾濱道外十五道街 金勃先藥房 外埠函購郵購由郵滙下原班貨件不誤郵費可代價

明治牛奶咖啡糖

明治牛奶咖啡糖 係純粹優良原料精製而成。敢斷言絕無一切不良物質混合其中。且其滋味香甜爽口可愛。營養豐富。補益健康。一經入口。便芬芳四溢。精神爽快。慈母若當小兒煩悶之際。貽以此糖。能立時得到他的愉快鼓舞。繞膝承歡。是不啻兒童之良友。亦能調和家庭美感之妙品也。

大連市彌生町八番地（電話七八七四番）

明治糖果食品公司

清血解毒 喜肥力

凡人之生長皆賴乎血液之週流而血液之週流乃所以健康肢體舒展氣管之關要也故血液稍有虧損體質因之衰弱敵染力繼之而減少外毒遂乘虛而入即醫書所謂血勝毒則敗之血敗毒則勝之實斯理也然毒性不一毒質各異論毒之最烈者莫甚於花柳毒也輕則害及終身重則傳遺後嗣設治之不善即有性命之虞凱輯氏兄弟大醫生洞覩斯情實難袖手故採選上等清血解毒藥材經專門化學藥劑師提取精液毫無雜質藥性溫和而不猛效力宏富而不燥爲違和者易於飲服實係清血藥之一大王也 凱輯氏兄弟大醫生聖藥喜肥力 係清血解毒無上之佳品此藥功能清理血液洗除週身之濕毒及諸種潰瘡使病者添置白血球增加敵染力發達筋肉活潑血液更能滅逐毒質使毒循序而出不遺根基凡服此藥者定能脫離病域而登壽世非虛語也 凱輯氏兄弟大醫生內服清血解毒喜肥力

主治 清血解毒除濕化瘤。皮膚斑點。梅毒瘋瘡。骨節疼痛。癩症肯瘡喉鼻腫。升頂歸後。梅性疥瘡。滑癬脚氣。毒結核。軟硬疳疾。血分不清。虧氣虧血。男婦各種。癆瘵及婦女花柳梅毒症。或毒性。不孕或因毒閉經。或梅毒化胎。或子宮作潰。或毒串終身不孕。赤白帶下。月信經前差後或終日淋漓不止。以及脫落毛髮。積毒痔瘡喉痛音啞。毒染耳聾。或梅毒入骨。一經服用。百毒俱消。血液立清。元氣恢復身體繼之而壯設無病用之預防。或陳舊之毒症。及直接傳染。間接傳染。均可服用。故西人每以凱輯氏兄弟大醫生聖藥喜肥力均賞爲清血解毒誠哉斯言也。

中華代理店

北平各大藥房均有出售 天津各大藥房均有出售

通州 心順成 營口 萬順成 營口 義順成 綏中縣 東和堂 義縣 大增堂 錦縣 福生堂 錦州 大生堂 安東 永盛房 山海關 天和昌 公主嶺 德興和 山城子 仙和堂 大德堂 錦州 天聚祥 [illegible]

遼寧日站 恒濟堂 遼寧北市場 恒濟堂 遼寧中西大藥房 遼寧 和盛泉 遼寧 積慶德 遼寧 大吉祥 遼寧 萬生堂 遼寧 同利生 公主嶺 三合公 四平街 天德堂 四平街 德源慶 開原 義和堂 遼陽 人和藥房 營口 中西藥房 營口 成記 營口 義興 洪春堂 營口 天和堂

千金寨 德泰興 鐵嶺縣 天德堂 本溪湖 春和盛 安東 仁盛東 安東 福興東 鳳凰城 大德生 蓋平 盛春義 大石橋 藥合祥 海城 德增福 大連 西崗 和堂 大連 廣和 天和 西崗 藥房 大連華 泰藥房 大連 西藥房 旅大 西盛發 金州 天合堂 旅順 新泰興 熊岳城 德和 營子 德興 新民 生堂

北鎮 福隆永 吉林 寶升堂 樺甸 天益堂 吉林 瑞發祥 吉林 育生達 吉林 順養堂 吉林 天益堂 吉林下九台 世德堂 長春 世一堂 長春 天和堂 長春 同德堂 城子街 德慶仁 洮南縣 [illegible] 長春 三馬路 中西藥房 鶴崗 德厚興 張家灣 德泰增 雙城 合長號

雙城縣 世昌增 雙城縣 世一堂 齊台 大同仁 阿城縣 世昌永 江省 [illegible] 泰來 華西藥行 一面坡 德和鈺 昂昂溪 育升瑞 安達站 萬春堂 公主嶺 德泰祥 滿洲里 錦和茂 呼蘭縣 復合堂 綏化縣 和發福 綏化縣 聚德西 富錦 永生藥房 錦西 天和發 佳木斯 廣德堂 西集 工廠 百貨店

通河縣 同發德 甜草崗 新來春 蓬萊縣 洪泰成 巴彥縣 同發廣 巴彥縣 信記書局 海倫 天益恒 海倫 久遠長 拜泉 照相館 拜泉 華昌 英美煙公司 寶清 新藥房 蘭西 中西藥房 豐樂鎮 通聚成 大來縣 衛生藥房 富拉爾 洪順堂 富安縣 永生堂 寶清 張興堂 富安縣 萬生堂

經銷 八面城 德慶同 遼源 德合慶 遼源 歐美西號 雙城堡 永德堂 大 清養和 文記 [illegible]

設無處購買 請總行寄至 附奉郵費 西藥 商行 每小瓶 大洋一元 每打 洋十一元五角

遼寧 代理店總樓 大成大藥房